EDICION DE 14 PAGINAS
OFICINAS: AGUSTINAS 1269
TELEFONOS:
ADMINISTRACION Inglés 650 Nacional 77.
REDACCION Inglés 3114
Casilla 81 D

LA NACION

PRECIO: 10 CENTAVOS
NUMERO ATRASADO 20 CENTAVOS
SUSCRIPCIONES
Por 1 año. . . $ 25.– Por 3 meses. . . $ .8.–
Por 6 meses. . . $ 14.– 1 año, extranjero $ 50.–

AÑO II — Santiago de Chile, Viernes 28 de Junio de 1918 — Núm. 532

FUSILAMIENTO DEL EX-CZAR NICOLAS II

Desde que, hace poco, se enarbolaron las banderas imperiales en la ciudad de Samara, a raíz de una derrota infligida a los maximalistas, pudo temerse, dentro de las anormales condiciones que prevalecen en el territorio ruso, que un movimiento de reacción de los elementos extremistas adueñados del poder, hiciera víctima de sus iras a los miembros de la antigua dinastía que se encontraban prisioneros del régimen imperante.

Un telegrama recibido en la tarde de ayer por este diario, dió a conocer al público, provocando honda sensación, la noticia del fin lamentable que ha encontrado en Ekaterinsburg el autócrata que durante casi toda su vida presidió los destinos del Imperio moscovita.

Por extraña coincidencia, el aniversario del atentado de Serajevo, que sirvió a manera de prólogo trágico al horroroso conflicto en que se debaten actualmente las potencias más poderosas del orbe, viene a juntarse, a un nuevo episodio dramático que bien pudiera marcar el principio del epílogo de esta pesadilla incalificable.

NICOLAS ROMANOFF

La vida del antiguo soberano

Nicolás II nació en San Petersburgo el 18 de Mayo de 1868. Era hijo del Czar Alejandro III y de María Fedorovna.

Sus estudios

Sus estudios duraron doce años, excediendo en cuatro al plan de los estudios oficiales de los gimnasios rusos. Los 4 últimos fueron dedicados a la enseñanza superior, la cual, según el plan del mayor general Danilovitch, encargado de la educación del entonces heredero del trono, debía encaminarse al estudio del arte de la guerra y a proporcionarle sólidos conocimientos de derecho y economía política.

Sus viajes

Antes de terminar sus estudios, en 1890, recorrió las más importantes provincias del Imperio moscovita, y viajó también por Dinamarca, Grecia, Austria y Alemania, donde asistió, en 1888, a los funerales de Guillermo I.

EL AUTOCRATA RUSO EN COMPAÑIA DE SU FAMILIA

Posteriormente visitó los Santos Lugares y para completar su educación, hizo un largo viaje, cuyo itinerario debía ser el siguiente: Varsovia, Viena, Trieste, Grecia, Egipto, Aden, India, Ceylán, China, Japón y Siberia, entrando por Vladivostock. Acompañó a Nicolás una escuadra compuesta de dos fragatas y un crucero. Fué con él en el viaje el mayor general príncipe Bariatinsky, y el teniente príncipe Obolensky.

Peripecias de una cacería

Llegó a Bombay el 23 de Diciembre de 1890, donde se le recibió con gran aparato; visitó los subterráneos de Elefanta, las cercanías de Nandagaon, los subterráneos de Ellora y la tumba de Aurengzeb; recorrió de Dehiki, Lahora, Agra, Gwallior, Sueknow y Calcutta. Cerca de Ellora, en una cacería, fué atacado por una pantera, y mal lo hubiera pasado a no disparar sus armas con oportunidad sus Altezas los príncipes Bariatinsky y Obolensky. En Ceylán le obsequiaron con una cacería de elefantes.

Brillante recibimiento de las autoridades francesas en Oriente

Salió para Singapore el 24 de Febrero; llegó a Bangkok, Siam, a fines de Marzo; prosiguió el día 26 el viaje a Saigon, donde lo recibieron de un modo brillante las autoridades francesas, y el 4 de Abril entró en Hong Kong.

Un atentado en el Japón

En seguida pasó a Cantón y poco después a Tokio, Japón, donde, en el mes de Mayo, paseando por las cercanías de la ciudad, fué acometido por un japonés, agente de policía subalterno, que con una espada le hirió en la cabeza. Nicolás cayó a tierra y fué salvado por el príncipe Jorge de Grecia, que le acompañaba.

Visitáronle el Emperador del Japón y sus Ministros. Pronto recobró la salud y el 16 de Mayo pudo continuar su viaje. Díjose que el agresor había obrado movido por el fanatismo religioso, y otros atribuyeron el atentado a los nihilistas.

De regreso a su patria

Cuando llegó a Siberia, su padre concedió un indulto especialmente a los que cumplían condenas en aquella vasta comarca. Nicolás inauguró la primera sección del Ferrocarril Transiberiano.

El matrimonio del príncipe

Díjose por aquellos días que el Czarevitch, cuando regresara a Europa, contraería matrimonio con la princesa Elena, hija de Nicolás I de Montenegro. Pero no fué así.

Por la muerte de su padre, ocurrida el 1.o de Noviembre de 1894, ascendió al trono imperial, y el 26 del mismo mes se casó con la princesa Alicia de Hesse (nieta de la reina Victoria de Gran Bretaña), con la cual se había comprometido durante la enfermedad de su padre. Dieciocho meses después se efectuó la coronación en Moscou, con gran pompa; pero la desgracia ocurrida en Kodinskoe Polye, en el cual perecieron, mientras se celebraban fiestas en honor de los nuevos soberanos, cerca de 2,000 personas, entre hombres, mujeres y niños, debido a las insuficientes medidas tomadas por la policía para evitar la aglomeración, entristeció todos los festejos de la coronación.

Sus anhelos pacíficos

Nicolás II siguió los pasos de su padre en el sentido de buscar la paz antes que nada en las relaciones internacionales de su país; y por lo que respecta a los asuntos internos, continuó en una forma mucho más atenuada la política de centralización y rusificación, que había caracterizado el anterior reinado. Sus tendencias pacifistas se demostraron por su oposición sistemática a toda excitación bélica, manteniendo al efecto a M. de Giers en el cargo de Ministro de Relaciones Exteriores y ofreciendo ese mismo cargo, a la muerte de M. de Giers, al estadista M. de Staal y por su iniciativa fué que se celebraron las conferencias de La Haya.

UNO DE LOS MAS ANTIGUOS RETRATOS DEL ZAR NICOLAS II EN LA EPOCA DE SU MATRIMONIO CON ALICIA DE HESSE

UNA DE LAS MAS RECIENTES FOTOGRAFIAS DE NICOLAS ROMANOFF TOMADA HACE UN AÑO EN LOS JARDINES DE TSARSKOE-SELO DONDE SE ENCONTRABA COMO PRISIONERO DE LOS REVOLUCIONARIOS, DESPUES DE SU ABDICACION

Política de su Gobierno

En la administración interna del país, durante los primeros años de su reinado, introdujo, mediante su influencia personal, y sin que se efectuara un gran cambio, en las leyes, un espíritu más humano hacia el tratamiento de aquellos individuos que no pertenecían, ni por su lengua y tradiciones, a la nacionalidad dominante, y que no eran miembros de la Iglesia Ortodoja Oriental; pero disgustó a todos los hombres de ideas liberales dándoles a entender claramente, poco después de su ascensión al trono, que no tenía intención alguna de circunscribir o debilitar el poder autocrático mediante el otorgamiento de garantías constitucionales o el establecimiento de instituciones parlamentarias. A pesar de todos sus deseos de paz, tuvo que entrar su país en la desastrosa guerra con el Japón, y no obstante su sincero apego a los principios de la autocracia burocrática, fué él quien concedió las reformas constitucionales que alteraron todo el escenario político de Rusia.

No creemos pertinente recordar su actuación en los últimos acontecimientos internos de su país, ni hacer mérito de la política internacional que desarrolló su Gobierno después de 1914, pues están demasiado frescos en la mente de todos.

La interesante relación de memorias titulada "Mi Emperatriz", que publicó hace pocos meses "La Nación", proporcionó suficientes informes a nuestros lectores para saber a qué atenerse respecto de la debilidad y demás rasgos del carácter del soberano destronado.

Títulos y dignidades

Poseía los siguientes títulos y dignidades, antes de abdicar:

Emperador de todas las Rusias, Czar de Polonia y de Siberia, del Kersoneso Táurico y de Moscou, Gran Duque de Finlandia y príncipe de Esthonia, Atamán de todas las tropas cosacas, de los cosacos del Don y de los cosacos del Kubal; coronel en el regimiento de la Guardia Preobajentsky; jefe del Regimiento de la Guardia Volhinia, del tercer Batallón de Tiradores de Finiandia, del 65 Regimiento de Infantería de Moscou, del 84 Regimiento de Infantería de Schirvan y del primer Batallón de Tiradores de la Siberia Oriental; coronel propietario del Regimiento austriaco de Lanceros N.o 5; individuo del Regimiento prusiano de Granaderos de la Guardia; jefe del Regimiento prusiano de Húsares N.o 8; teniente coronel del Regimiento austriaco de Lanceros N.o 11; caballero de la Orden española del Toisón de Oro, etc., etc.

4.o aniversario de la tragedia de Sarajevo

EL PRIMER CHISPAZO DE LA GRAN CONFLAGRACION

Cuatro años han transcurrido ya desde el día en que fueron asesinados en Sarajevo el Archiduque Francisco Fernando de Austria y su esposa.

Este dramático suceso tuvo las más transcendetales proyecciones, puesto que sirvió de punto de partida para que se desarrollara el colosal y sangrientísimo conflicto mundial cuyo epílogo aún no nos es dable visiumbrar.

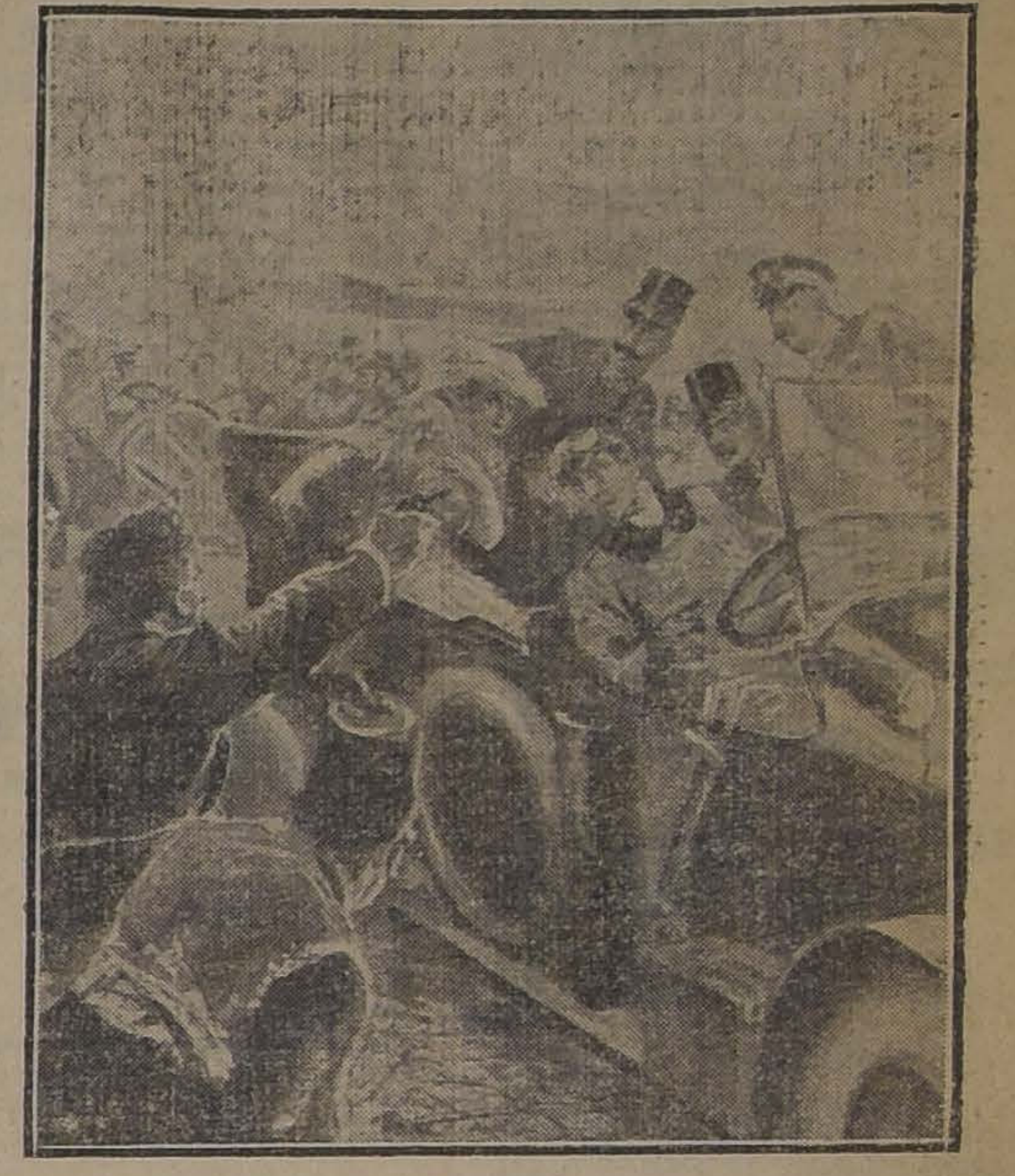

Los acontecimientos se desarrollaron en la siguiente forma:

El Archiduque Francisco Fernando y su esposa se encontraban de visita en la ciudad de Serajevo, donde tenían que asistir a una recepción que las autoridades les ofrecían en el Palacio Municipal.

En un automóvil se encaminaban a ese lugar cuando una bomba fué arrojada en dirección al vehículo, con tal acierto que iba a dar en el cuerpo del Archiduque, pero éste, con gran sangre fría, alcanzó a detener con el brazo la bomba y arrojarla lejos, así la explosión fué a herir a personas que formaban parte del séquito del Príncipe y a individuos del pueblo.

Después de estar a punto de perder la vida, apenas se produjo la calma entre los espectadores, el Archiduque continuó su camino con toda serenidad.

En el Palacio Municipal se llevó a efecto la recepción ofrecida por las autoridades.

Al concluir la ceremonia el Burgomaestre se permitió aconsejar al Archiduque que renunciara a seguir visitando la ciudad y que abandonara luego Sarajevo. Pero el carácter altivo del Archiduque dictó a éste en seguida la siguiente contestación: "Agradezco tu consejo, señor Burgomaestre, pero tengo la intención de ajustarme al programa establecido de antemano y además deseo visitar a las infelices víctimas de la explosión de la bomba. De otra suerte se creería que tengo miedo".

Salió el Archiduque de Palacio a bordo de su automóvil, siguiendo el mismo itinerario que había tomado al llegar y dió orden de que se le condujese al edificio de la Comandancia, donde se estaba atendiendo los heridos.

Fué durante este trayecto que se produjo el segundo atentado: al doblar la esquina de las calles Francisco José y Archiduque Rodolfo, un joven se adelantó precipitadamente al coche y armado con una pistola Browning, disparó varios tiros al Archiduque y a su esposa. Ambos fueron conducidos en gravísimo estado al Konak, donde fallecieron instantes después.

El asesino arrestado confesó su crimen y no hizo misterio del complot político en que había tomado parte como ejecutor.

La lucha comercial después de la guerra

Observaciones de la Cámara Industrial

La Cámara Industrial de Chile ha enviado al presidente de la Alta Comisión de Gobierno, senador don Eliodoro Yáñez, una comunicación en que le pide que esa comisión estudie, como parte del programa general que le está encomendado, la manera de defender a nuestras industrias, contra la invasión extranjera, y especialmente contra el sistema comercial conocido con el nombre de "dumping".

La característica general de este tema se expone en síntesis en el texto de la comunicación, que es como sigue:

"Señor presidente de la Alta Comisión de Gobierno:

La Cámara Industrial de Chile en su constante preocupación por el porvenir de la industria nacional, ha estudiado por indicación de su vice-presidente don Enrique Brieba, la conveniencia de precavernos del sistema comercial que se especifica con el nombre de "dumping", usado por la industria de las grandes naciones para hacerse mutua competencia o para arruinar la industria nacional de naciones como la nuestra, cuyo mercado quieren conquistar.

El sistema consiste en fijar a cada artículo de su producción dos precios: uno alto, para el consumo interior, y otro bajo, generalmente no superior al costo, para la conquista de los nuevos mercados. Las utilidades obtenidas con los precios de venta interior, se destinan a dar el interés correspondiente a los capitales invertidos en la industria de que se trata, y a pagar primas de exportación a sus propios productos.

Estas primas se calculan sobre la base de cubrir todos los gastos de expedición y derechos aduaneros, en tal forma que el precio de venta en el país cuyo mercado se trata de conquistar, no pase del costo neto en la nación de origen.

A nadie escapa que en tales condiciones, muchas veces con materias primas importadas y mano de obra relativamente cara, no hay industria que pueda mantenerse, y que ese sistema que antes de la guerra fué el constante enemigo de nuestro adelanto industrial, después de ella será el destructor de lo que con tantos sacrificios hemos formado al amparo de la tregua de tales procedimientos, que nos ha reportado la guerra.

Para combatir tal procedimiento, países como Nueva Zelandia y el Canadá, que van a la cabeza de las naciones en materias de organización y legislación, han adoptado un aumento **variable** sobre el recargo aduanero de la mercadería de que se trata, que se regula por la diferencia entre el precio de venta de la mercadería importada y el precio a que se vende en el país de origen.

Por ejemplo, una mercadería que se venda en el país de origen a $ 10.00 y en el país importador a $ 8.00, pagaría, además del recargo fijado por el arancel aduanero, la cantidad de $ 2.00 por la diferencia de precios adoptada para hacer el **dumping**.

Naturalmente, para aplicar tal reglamentación sería necesario obtener los datos pertinentes por medio de las respectivas oficinas consulares y de aduana, que permitieran fijar mensualmente las diferencias con que deben recargarse los derechos arancelarios.

Considerando que las medidas de protección aduanera que en el futuro pudieran tomarse no resguardarían convenientemente nuestras industrias, si no se toman en cuenta medidas tendientes a batir el **dumping**, rogamos a Ud. se sirva dar acogida a estas observaciones, y haciéndolas presente a la Alta Comisión de Gobierno de su digna presidencia, para que las considere en su patriótica labor de defensa de nuestra industria nacional. —**Luis Manuel Rodríguez**, presidente.—**Gustavo Silva**, director."

Ferrocarril de Paine a Talagante

Se resuelve su construcción.—Zona a que servirá.— Costo de la obra

La Dirección de los Ferrocarriles del Estado ha resuelto llevar a la práctica la construcción del ferrocarril de Paine a Talagante.

Los trabajos serán ejecutados por la Dirección de Obras Públicas, con fondos de la Empresa, según disposiciones legales.

La vía tendrá una trocha de 1.68 metros y una longitud de 25 kilómetros 690 metros.

El presupuesto de gasto asciende a $ 1.528,057, moneda corriente y $ 751,666.20, oro de 18d., cálculo hecho en 1913.

Fué proyectada esta línea en 1911 por los ingenieros señores Rafael Edwards y Manuel Ossa C.

El objeto del ferrocarril es llevar los productos de la zona central desde San Fernando a Nos, al Puerto de San Antonio, siendo por consiguiente esta su zona de atracción.

La carga probable de transporte será de 69,600 toneladas y cuando el tráfico alcance a 116 mil toneladas, la Empresa de los Ferrocarriles economizará $ 90,000 anuales, después de deducir el capital invertido.

En el trayecto de la vía férrea sólo se construirá una obra de arte de importancia, el puente sobre el río Maipo, de 24 tramos de 20 metros, con una longitud total de 498.40 metros, con superstructura metálica.

El plazo de construcción sería de 27 meses.

Una póliza de felicidad

El incendio de la pasión

Si un agente de Seguros fuese en España a ver a un recién casado y le propusiera que se asegurase contra las infidelidades de su esposa, el recién casado se creería en el deber de echar a patadas al agente. Sin embargo, la infidelidad de la esposa es una calamidad mucho más frecuente en los hogares que el incendio. En Inglaterra las estadísticas demuestran que, por cada diez maridos, siete son engañados, mientras que, por cada diez casas sólo arde una décima de casa. En España es muy raro que el marido ventile públicamente ante los Tribunales la infidelidad de su mujer; así es que no hay estadística sobre el asunto.

En Nueva York existe una Compañía de Seguros para hombres casados, contra la infidelidad de sus esposas, y parece que está haciendo un negocio formidable. Aquella gente es toda ella gente de negocios. El recién casado se asegura por una cuota mayor o menor, y llega el día que su mujer le engaña. Si no estuviera asegurado, el marido se encontraría en una situación verdaderamente embarazosa; tendría que provocar una escena ridícula con su mujer, desafiar al amante, dejar de ir a la tertulia para evitar el trato de los amigos, y meterse en un pleito. Estando asegurado la Compañía se encarga de todo. Es de una comodidad admirable.

—¿Conque me has engañado?—le dice el marido a su mujer.— ¿Cuando menos, tú te creerás que eso me importa algo? ¿No? Pues me tiene completamente sin cuidado: estoy asegurado.

Como primera providencia la Compañía le entrega una indemnización al marido. Luego entabla una demanda de divorcio, y si el marido sale condenado la Compañía paga.

Supongo que por ciertas mujeres se pagará una cuota más alta que por otras, y que, antes de aflojar el dinero de la indemnización, la Compañía tratará de averiguar si el engaño del marido ha sido casual o no.

El funcionamiento de la Compañía de Seguros contra las infidelidades conyugales parece en un todo semejante al de las Compañías de Seguros contra incendios. Después de todo, y como dijo Shakespeare, "¿qué es la pasión más que un incendio voraz?".

Entre nosotros las Compañías de Seguros hacen un negocio detestable. El español es un hombre que vive al día. Del porvenir le importa un comino. ¿Sacrificar el presente por el porvenir? No. Al revés. Sacrificar el porvenir al presente. La prueba está en el poco desarrollo alcanzado en España por las Compañías de Seguros, y en el desarrollo bárbaro que ahí han obtenido siempre las casas de préstamos.

En el caso especial de los Seguros contra las infidelidades conyugales, yo estoy seguro de que la Compañía norteamericana no encontraría un solo cliente en el país de Calderón. En vano los agentes harían ver a los hombres casados la comodidad de estar asegurado, la ventaja de percibir una indemnización en caso de desgracia, etc., etc.

—¡Váyase usted de aquí!—le diría al agente el español.

Y el agente pensaría luego:

—España es un país perdido. Esta gente no entiende nada de negocios.

JULIO CAMBA

Consejo de Ferrocarriles

La sesión de ayer.— Asuntos tratados

El Consejo de Ferrocarriles celebró sesión en la tarde de ayer presidido por el Director General señor Trucco.

Se aprobó el proyecto de instalación de alumbrado eléctrico de las estaciones Portales, San Antonio, Rengo, Requínoa, Osorno, Pelequén, San Vicente, Tomé, Angol y La Unión.

También se despachó el proyecto de mejoramiento de la estación de Rancagua.

Se despacharon favorablemente las reclamaciones de los señores Macario Avello, Braden Cooper Co., Julio Arribizaga, Raby Hnos., Sanz y Carrascoso, Fortunato Herrera R., Cuxela, Sociedad Vinos de Chile, J. Pérez, Martín Williams, Orestes Baltra, J. Womald, Luis A. Edwards, Gibbs y Cía., M. Ale y Manuel Neira.

Se canceló el contrato a un empleado de bodega por robo de mercaderías.

Fueron aprobadas las bases y presupuestos para la descarga de carbón y materiales de la Empresa en Los Vilos, Coquimbo, Huasco, Caldera y Chañaral.

Se despacharon las solicitudes particulares de los señores Guillermo Molina, Grace y Cía., Daniel Santelices, Alberto Goldenberg, Augusto Lois, Camilo Donoso, Alberto Santelices, Antonio Fabry y Carlos Braga.

Se dió cuenta de la contestación del señor Alejandro Guzmán, a la nota que le dirigió el Consejo, lamentando su retiro de la Dirección de la Empresa.

Fueron nombrados los señores Manuel Hinojosa, jefe de la Sección del Personal y Miguel Esquem, Inspector de Transporte de la II Zona.

En conformidad a lo dispuesto en la ley N.o 3138 de 28 de Octubre de 1916, se acordó reintegrar a la Caja de Crédito y Previsión Social de los Ferrocarriles, la suma de $ 1.080,532.95, destinada a la formación de los fondos de retiro de los empleados a jornal.

"SAVOY HOTEL"
El COMEDOR de este establecimiento, el preferido de las familias de la sociedad, ofrece sus servicios a domicilio para banquetes y buffets en general para lo cual cuenta con un personal especialmente preparado.
AGUSTINAS 1025. – SANTIAGO
4699-28-r

POSTES para cierros de potreros. RODRIGONES para viñas, todos de Roble pellín. YUGOS aradores y carreteros, gran existencia. ASERRIN COLORADO a 40 centavos saco (sin el saco). RAULÍ Y LINGUE SECO. LAUREL, ALAMO en todas dimensiones.

Barraca Fábrica "IBERIA" Avenida Matucana 745, entre Rosas y San Pablo

(Aserraderos en Santiago) LOS DOS TELEFONOS

FRANCISCO GARCÍA PAZ.

EMPRESA FORLIVESI

— DE —

Pompas Fúnebres

Fundada el año 1899

Merced 812-814

(Casi frente al Teatro Santiago)

Para el caso no olvide su exacta dirección.

ATENDIDA POR SU DUEÑO

JUAN FORLIVESI

TELEFONO INGLES 377

Pompas Fúnebres

"La Confianza"

Estado 11 :: Teléfono 689

Si no quiere perder dinero, tiempo y paciencia, acuda Ud. a esta casa reconocida como

Verdaderamente seria

PRECIOS

Sin Competencia

TALLERES PROPIOS

Servicios

Rápidos a Provincia

LA CENTRAL

POMPAS FUNEBRES

Empresa Nacional

la más antigua e importante del país.

Por sus precios y seriedad no podrá jamás admitir competidores.

DIRECCION:

MERCED esq.

San Antonio

TELEFONO 595

CASILLA 2879

POMPAS FUNEBRES

LA NACIONAL

EMPRESA ZENTENO

Arturo Prat 711, frente a 10 de Julio

Teléfono Ing. 2724

Servicios desde 25 a 3 mil pesos.

Servicio de ataúd y carroza blanca, desde 20 pesos.

J. A. ZENTENO

POMPAS FUNEBRES

EMPRESA ZENTENO

Delicias 2584, casi esquina Molina (cuatro cuadras Estación Central).

TELEFONO INGLÉS 521

Nuestros servicios son presentados en forma insuperable y a los precios más bajos. Sin recargo hacemos todos los trámites de sepultación. Atiende personalmente.

CARLOS ZENTENO LOYOLA

POMPAS FÚNEBRES

LA SANTIAGO

SAN DIEGO 15, TELEF. 2653

SUCURSAL: ARTURO PRAT ESQ. AV. MATTA. TELEF. 6105

Servicios desde 35 a $ 3,000. Ataúd y carroza blanca desde 30 pesos. Urnas metalicas y maderas finas. Servicios nocturnos sin recargo.

RICARDO GAMBOA VIVAR

"FORD"

El Auto Universal

A los dueños de Automóviles "FORD"

A LOS CHAUFFEURS Y A LOS DUEÑOS DE GARAGES

AVISAMOS:

QUE nuestra Sección destinada a la venta de repuestos para automóviles "FORD" la hemos trasladado al primer piso de nuestro local de la calle Catedral 1037, a un paso de la Plaza de Armas;

QUE acabamos de recibir un inmenso surtido de cuanto pueda necesitar un automóvil "FORD";

QUE nuestros precios los hemos basado en forma que estén al alcance de todos los recursos;

QUE los repuestos que tenemos en existencia son genuinos de la Fábrica de los AUTOMOVILES "FORD" y construídos con procedimientos especiales a base del famoso acero de vanadio; y

QUE comprar repuestos que no sean los legítimos es exponer su dinero y su "FORD" sin resultado beneficioso.

Agentes Generales para Chile de los automóviles "FORD":

GIBBS & Co.

Catedral 1037

4627-28-f

"FORD"

El Auto Universal

SASTRERIA LONDON HOUSE

Agustinas 1153, esq. Galería Alessandri

Avisa al público que desee vestir elegante y económico ordene sus trajes y sobretodos a esta sastrería, que vende con facilidades de pago.

ATENDIDA POR SUS DUEÑOS.

M. STAROSELSKY Y CIA.

1.o-g

AVISOS DE REMATE

Ventajoso Remate

El día 5 de Julio próximo, a las 4 P. M., en el estudio de don Enrique Donoso Urmeneta, calle Monjitas N.o 754 y ante el Notario don Enrique Campino E., se rematarán las siguientes propiedades de don Guillermo Boock:

Terrenos y edificios de la calle COMPAÑIA N.o 2752

Extensa propiedad muy conveniente para instalación de fábricas saldrá a remate por el bajo mínimum de

$ 60,296.91

que se pagarán: reconociendo una deuda a largo plazo a favor del Banco Hipotecario de Chile, por $ 10,849.31, con $ 24,723.80 al contado y el saldo a 6 meses plazo con el 8% de interés.

Propiedad en la Población Besa

Esta propiedad con 4,500 metros cuadrados de terreno, con frente a 3 calles, toda plantada con árboles frutales, con casa para cuidador y cimientos para una casa-habitación, saldrá a remate por el bajo mínimum de

$ 26,400.00

que se pagarán: mitad al contado y mitad a 6 meses plazo con el 8% de interés.

Bases y demás antecedentes Monjitas N.o 754, de 3 a 5 P. M.

2994-5-g

ENRIQUE CAMPINO E.,
Notario.

REMATE

Por acuerdo de los herederos de doña Leticia Bravo de Vives, se rematarán en el estudio del compromisario don Juan Estéban Montero, Monjitas 842, el Lunes 1.o de Julio, a las 4.30 P. M., las siguientes propiedades ubicadas en esta ciudad:

1.o Un sitio y casa en la calle de

Rosas esquina de Morandé

signada con el N.o 1209, a 3 cuadras de la Estación Mapocho, y a 4 cuadras de la Plaza de Armas. Tiene una superficie de 1,128 metros, más o menos.

El mínimum del remate será la suma de

$ 180,000

que se pagarán reconociendo, por su valor comercial, una deuda a la Caja Hipotecaria, del 7 con 1%, reducida a $ 27,666.21, y el saldo, la mitad al contado y la otra mitad a 6 meses plazo con el 8% de interés anual.

2.o Una propiedad ubicada en la

Avenida España números 218, 226 y 236

Esta propiedad comprende una gran casa en bajos, y de dos casas en altos.

El mínimum para el remate será la suma de

$ 140,000

que se pagarán reconociendo, por su valor comercial, una deuda a la Caja Hipotecaria, del 6 con 1%, reducida a $ 19,000 más o menos; y el saldo mitad al contado y la otra mitad a 6 meses plazo, con el 8% de interés anual.

3.o Una sección de cocheras y caballerizas, con habitaciones para cochero, situada al fondo de las casas de Avenida España números 218, 226 y 236, y con salida a la calle de

Sazié 2366

El mínimum del remate será la suma de

$ 25,000

que se pagará la mitad al contado y la otra mitad a seis meses plazo con 8% de interés anual.

4.o Un sitio y casa en la calle de

Mujica 63

El mínimum del remate será la cantidad de

$ 14,077

que se pagará al contado.

Bases y antecedentes, en el estudio del compromisario, Monjitas 842. Títulos de las propiedades con hipoteca, en la Caja Hipotecaria.

Las propiedades pueden visitarse de 2 a 4 de la tarde. Las llaves de las casas Av. España 218 y 236, pueden pedirse en el N.o 226.

5117-30-f

REMATE

DE LA

TIENDA DE CALZADO

San Pablo N.o 1078

HOY VIERNES 28

A la 1 P. M.

(AUNQUE LLUEVA)

Por acuerdo de los acreedores.

—HAY:—

2,500 PARES DE CALZADO surtido para hombres, señoras, niños, militares, zapatillas de casa, etc.

MATERIALES PARA CALZADO. — Suelas, descarnes, boxcalf, cabritillas, charoles, badanas blancas y negras, pomadas varias marcas, betunes, pasadores, hebillas, tacos de goma, **HORMAS**, herramientas, raspadores, **MAQUINAS DE COSER.**

Instalación, estanterías, mostradores, vitrinas, vidrieras, adornos de ventana, probadores, etc.

CAJA DE FONDOS, galpón techo americano, madera de pino; cortina calle, etc., etc.

Nicolás Lois Vargas.
Martillero Público.

Continúa la gran realización de calzado en la tienda, **San Pablo N.o 1085**, perteneciente a esta misma liquidación, durante los días de esta semana.

Al precio de costo rebajado en un 20%

El remate de esta tienda se efectuará la próxima semana.

28-f

Ministerio de Hacienda

Remate de Terrenos Salitrales DEL FISCO

En conformidad a lo dispuesto en la ley N.o 3.200 de 22 de Enero de 1917 y el decreto Supremo N.o 210 de 7 de Febrero del presente año que se publica íntegro en el Diario Oficial el día diez de Agosto y siguientes hábiles del presente año, a la una P. M. se pondrán en subasta pública en Santiago, ante la Junta de Almoneda, los siguientes lotes de terrenos salitrales con el mínimum de precios que se indican a continuación:

TERRENOS DE LEALTAD DEL TOCO

Lote Norte, con 5.132.722 quintales métricos, a $ 0.25 cada uno en oro de 18 peniques.

Lote Sur con 1.536.231 quintales métricos, a $ 0.25 oro cada uno.

TERRENOS AL NORTE DE LA OFICINA COYA

Lote N.o 1 con 7.677.897 quintales métricos, a $ 0.25 oro cada uno;

Lote N.o 2 con 8.320.642 quintales métricos, a 0.25 oro cada uno;

Lote N.o 3 con 7.744.408 quintales métricos, a 0.25 oro cada uno;

Lote N.o 4 con 8.009.327 quintales métricos, a 0.25 oro cada uno;

Terrenos alrededor de la Oficina Sebastopol con 206.100.55 quintales métricos, a $ 0.10 oro cada uno.

TERRENOS ALREDEDOR DE LA OFICINA PAN DE AZUCAR

Lote B, con 1.582.354 quintales métricos, a $ 0.20 oro cada uno.

TERRENOS SAN JUAN DE SOLEDAD

Lote C, con 2.546.826.26 quintales métricos, a $ 0.25 oro cada uno.

Terrenos al Poniente de Rosario de Huara, con 892.712.58 quintales métricos, a $ 0.20 oro cada uno;

Terrenos al Poniente de Santa Rosa de Huara, con 1.188.308.17 quintales métricos, a $ 0.20 oro cada uno;

Terrenos al Poniente y Sur de Constancia, con 1.[illegible].756.14 quintales métricos, a $ 0.25 oro cada uno;

Terrenos al Poniente de la Oficina Moroussia, con 1.325.731.36 quintales métricos, a $ 0.20 oro cada uno;

Terrenos al Sur de la Oficina Valparaíso, con 2.602.957.99 quintales métricos, a $ 0.20 oro cada uno.

Los interesados pueden consultar los antecedentes en la Sección Salitre del Ministerio de Hacienda, diariamente de 2 a 4 P. M., y en las Intendencias de Valparaíso y Tarapacá.

2506-25-g

Gran Remate de Plantas en Graneros

El 1.o de Julio, a las 2½ P. M., tendrá lugar el primer remate anual de árboles frutales y forestales del criadero Jardín Escolar de Graneros.

Los interesados pueden tomar el tren que sale a las 11½ A. M. de Santiago y regresar en el que parte de Graneros a las 5½ P. M.

Se venderá en remate las variedades de árboles frutales, forestales, champas de espárragos y alcachofas, que se especifican en el Catálogo preparado para la venta, que los interesados pueden solicitar escribiendo al Administrador del Jardín Escolar en Graneros.

2983-30-f

REMATE

DE UN MOTOR LOCOMOVIL

sin uso, marca "Case" de 80 H.P., depositado en las bodegas de los señores Grace y Cía., CATEDRAL No. 2861

Hoy Viernes 28 a las 10 A. M.

Por cuenta del señor José M. Toro, de Rancagua.

El motor está sin uso y funcionará el día del remate.

PAGO AL CONTADO.

VICTOR ARAYA L.
Martillero de Hacienda.

28-f

Remate del Menaje de Casa

De la señora Minié Beatre de Crew

(POR AUSENTARSE DEL PAIS)

HOY VIERNES 28, a la 1.30 P.M.

768 - VERGARA - 768

—HAY:—

SALON. — Rico piano vertical **Bechteim**, rica alfombra cortada de una pieza, 1 sofá, 2 sillones y 4 sillas tapiz felpa y seda, mesita centro, **escritorio Luis XV con aplicaciones de bronce**, columnas, jardineras de mayólicas, 2 grabados iluminados, **consola dorada Luis XVI**, Espejo Luis XV, luna cortada, y **un bonito biombo bordado en seda**, etc.

ESCRITORIO.—Alfombra de una pieza, escritorio ministro, estante, 1 sofá, 2 sillones y 4 sillas de Mouquett, cuadros, grabados, **linda cajita cigarrera de caoba, sillón Morris** y algunos libros, etc.

COMEDOR.—Alfombra de una pieza, **amoblado estilo inglés color caoba**, de: aparador y 2 trinches con mármoles rosados y espejos luna cortada, mesa de correderas y 12 sillas, carpeta de felpa, **refrigerador americano**, 1 sofá, 2 sillones de felpa lacre, reloj de colgar, servicios de loza y cristales, **cuchillería de plaqué Christoffe**, jarros para agua, alcuzas, bomboneras y servicios de té de plaqué, cuadros, grabados, etc.

1er. **DORMITORIO.**—Alfombra cortada de una pieza, amoblado enchapado en nogal con: 2 veladores, 1 cómoda, 1 peinador con mármol y 1 ropero de 3 cuerpos, 2 cortinas, servicio de lavatorio, catrecito para niño, amoblado de asiento, colchón de lana, frazadas, colchas, cuadros, etc.

OTROS DORMITORIOS. — Alfombras cortadas y de Bruselas, 3 juegos de muebles enchapados en nogal catres de bronce y esmaltados, servicios de lavatorios, colchones de lana y crin, ropa de cama, amoblado de asiento, pañera, delanteros de sofá, roperos, cómodas, veladores y peinadores sueltos.

HALL Y VARIOS. — **Rica cocina inglesa a gas**, otra id. económica, batería de cocina, estante, consola, calentador a gas para baño, **lavatorio de desagüe**, amoblado de mimbre, mueble vestíbulo con espejo y gran cantidad de plantas en maceteros, etc.

Enrique Mandiola E.,
Martillero de Hacienda.

4678-28-f

REMATE

El 28 de Junio, a las 4 P.M.

En el estudio del Compromisario don Alfredo Santa María S., Moneda número 1168, se rematarán en conjunto las hijuelas que comprenden las casas, parque, jardines, arboledas y 14 cuadras de la chacra

"La Tercia"

ubicada en este departamento, Av. Recoleta, a ocho cuadras del Cementerio Católico, perteneciente a los señores Enrique Donoso U. y Luis Sota A.

MINIMUM: $ 180,000

que se pagarán $ 60,000 al contado y el resto en dos dividendos iguales a seis y doce meses plazo, con más el interés del anual e hipoteca. La propiedad comprende una espléndida casa-habitación, casas de administración y dependencias, con gas acetileno y agua potable, un gran galpón para lechería y bodega de forraje y abundante agua para su regadío.

En caso de no haber interesados por el conjunto, la propiedad se rematará separadamente en dos lotes:

Primer lote: las casas, parque y arboledas.

MINIMUM: $ 90,000

pagaderos: $ 30,000 al contado y el saldo en dos cuotas iguales a seis y doce meses plazo.

Segundo lote: 14 cuadras de terreno agrícola.

MINIMUM: $ 90,000

pagaderos en igual forma.

La propiedad puede visitarse a cualquiera hora, 10 minutos en automóvil desde la Plaza de Armas.

Bases y demás antecedentes en el estudio del Compromisario, de 3 a 6 P. M.

2989-28-f

REMATE

JUDICIAL

El día 3 de Julio próximo, a las 3½ P. M., se rematará ante el señor juez letrado del Tercer Juzgado Civil de esta ciudad, don Moisés Lazo de la Vega, la propiedad calle de

SAN PABLO Nos. 1500 O 1502 AL 1510 O 1516, ESQUINA DE SAN MARTIN Nos. 758 AL 792

de esta ciudad.

Mínimum rebajado:

$ 170.000

dos tercios de su tasación ascendente a $ 293,575.

El precio se pagará reconociendo una deuda primitiva de 108,000 pesos de la Caja Hipotecaria en bonos del 8% y el saldo mitad al contado y el resto a seis meses.

Bases y antecedentes en la Secretaría del Juzgado. Expediente del Banco Anglo-Sud-Americano Limitado con don Carlos Rogat Salas.

Más datos dará don Roberto Arriagada Bravo, Bandera 231.

Santiago, Junio 11 de 1918.

E. Guzmán,
Secretario.

4507-2-g

REMATE

Propiedad en Molina

Por acuerdo de los herederos de don Vicente Aníbal Basouiñ se rematará la casa ubicada en la Plaza de Armas de la ciudad de Molina, por el mínimum de

$ 18,000.00

pagaderos con una tercera parte al contado y el saldo a seis y doce meses plazo con interés de anual

El remate tendrá lugar en Santiago, el 25 de Julio, a las 4 P. M., en el estudio del partidor, señor

José Francisco Fabres

ROSAS 1001

Donde pueden consultar los antecedentes.

5085-

MARMOLES

de todos colores en planchas para muebles.

YESO

blanco y negro para estucadores.

VENDEN:
CASTRO 78

Marmolería Ceppi

LA NACIÓN

Santiago, 28 de Junio de 1918

LO QUE NOS FALTA

Atravesamos por un período en que la urgente realidad de los problemas que afectan a nuestro desenvolvimiento económico y progreso material, ha despertado el espíritu público hacia la necesidad de dar término a una serie de reformas que no es posible retardar por más tiempo.

Queremos enviar nuestros productos oportunamente al extranjero, necesitamos abrir mercados, crear líneas de navegación, organizar las ventas de productos, obtener en retorno cuanto nos falta para impulsar nuestras industrias. Y todo el mundo mira hacia el Gobierno y como el prurito de buscar un responsable antes que un remedio para el mal que nos aqueja es atávico en nuestra raza, todos nos consolamos con quejarnos de la falta de actividad de nuestros representantes en el extranjero.

Entretanto esos representantes nos han bombardeado con notas llenas de observaciones y de datos útiles, han ofrecido mandar más detalles, han suplicado temblorosamente que se estudien los tópicos de interés nacional que tratan en esos documentos. Inútil porfía. Las notas se han acumulado en los archivos y nadie se ha dado cuenta de estos problemas.

Ha habido casos en que se han mandado semillas de plantas útiles, muestras de envases para nuestros productos, tipos de artículos que podríamos colocar con ventaja en determinados mercados. Pero no ha existido una oficina capaz de recibir esas comunicaciones y divulgarlas. Ni siquiera ha habido fondos en los presupuestos para pagar el flete de Valparaíso a Santiago de las muestras enviadas al través de los mares con tanto trabajo.

De otros países se nos pide salitre. Están cansados de saber teóricamente que un kilo de este abono fertiliza una buena extensión de terreno y resucita una planta agotada. Quieren ahora experimentar prácticamente. Pero el Gobierno no tiene salitre que enviar a ninguna parte con este objeto y la propaganda se queda en el costado empírico hasta que todo el mundo termina por encogerse de hombros al pensar en los métodos de un país tan especial.

Sería injusto echarle la culpa de estas anomalías a ciertos y determinados empleados públicos. Nada pueden hacer sino lamentarse, como nosotros, porque no es humano exigirles que pongan de su peculio particular las sumas necesarias para desarrollar estos servicios.

Se hace notar entonces la falta de organismos que todos los países sagaces y preocupados de aprovechar esta situación universal han creado rápidamente con maravilloso espíritu práctico. Necesitamos, desde luego, imperiosamente un Ministerio de Agricultura, Comercio y Navegación. Es cuestión de vida para estas grandes industrias nacionales. ¿Por qué no se hace la obra patriótica de crearlo?

Necesitamos igualmente un Ministerio de Minería y de Salitre, que atienda las dos mayores riquezas de nuestro suelo, así como nos hace poca falta el de Obras Públicas que debió acaso ser una mera repartición administrativa, sin el carácter de departamento de Estado. Pero la malicia clásica de muchos conciudadanos agregará inmediatamente que sólo se persigue con ésto disponer de más carteras para nombrar más ministros, o para tener más partidos.

Pero no es posible vivir pegados a la tierra, en un ambiente de suspicacias o de componendas personales. El deber de la prensa es sacudir estos vicios de la idiosincrasia nacional y levantar el espíritu de todos los hombres de bien. Estamos atravesando por una crisis que pudimos conjurar con menos politiquería y más espíritu práctico. Tenemos que reaccionar pronto so pena de sucumbir en la lucha económica que agita al mundo. Y los países pesimistas y abrumados por el escepticismo de sus propias fuerzas son como las grandes extensiones de aguas estancadas que terminan por corromperse definitivamente.

Hay que ir a una reforma de la ley de ministerios para darles un carácter de mayor utilidad nacional. Es cierto que la falta de la clausura del debate entraba el rápido despacho de proyectos de tanta importancia como éste, pero por encima de todo existe el derecho de confiar en el patriotismo de los miembros del Parlamento cuando una gran aspiración pública está de por medio.

CASAS
En Arriendo

HUERFANOS.—Espléndida casa con altos, esquina, recién refaccionada, situación central.
CANON: $ 700

COMPAÑIA.—Altos recién refaccionados, muy central, amplias galerías.
CANON: $ 750

AV. ESPAÑA.— Bajos espaciosos, esquina, con garage.
CANON: $ 500

AGUSTINAS. — Buena situación, 8 piezas fuera de dependencias, hall, etc.
CANON: $ 400

Sección Arriendos
Freudenburg y Balmaceda
330 - MORANDE - 330

Don Santiago Aldunate Bascuñán

I

Como el esclavo que seguía al triunfador romano, gritándole ¡acuérdate de que eres hombre!, así el dolor y la muerte parecen venir a veces tras nuestro esplendoroso carro de victoria, recordándonos, con implacable crueldad, lo efímero y deleznable de las glorias humanas.

Cuando aún no se plegaban los crespones que cubrieron el féretro del eminente jurisconsulto y repúblico, honra de Hispano-América, don Marcial Martínez, nuestras filas han recibido un nuevo golpe, sintiéndose arrancar de su seno a otro ilustre patricio del liberalismo, nuestro inolvidable amigo Santiago Aldunate Bascuñán.

Y como si todavía esto no fuera bastante para llenarnos de consternación y de luto, casi junto con él descendía a la tumba otra de las reliquias del partido, don Julio Zegers, el venerable anciano, lleno de talento y de pujanza, cuya vida hermosa y fecunda se ha ligado casi como ninguna otra, en cerca de medio siglo, a la vida misma de la República.

Y poco antes habían caído don Ismael Valdés Vergara y don Adolfo Guerrero, yendo por la misma helada ruta final de la muerte, a reunirse con los Lastarria, los Errázuriz, con los Arteaga y los Vicuña, con los Santa María y los Balmaceda y cien más que dejaron hondo surco en nuestro desarrollo nacional y que hoy velan desde la inmortalidad por los destines de su patria y de su partido.

¡Numerosa pléyade de hombres escogidos, que si es un gran pesar haber perdido, es también un legítimo orgullo haber contado entre los nuestros. Ellos constituyen para nuestra colectividad un joyel tan precioso como aquel de que se vanaglorió Cornelia, la ilustre matrona del pueblo-rey: ¡Su mejor adorno, su aureola de madre eran sus hijos!

II

La juventud liberal consideraba a Santiago Aldunate como a uno de sus camaradas más queridos; Santiago Aldunate era para nosotros eternamente un joven, porque su espíritu vibraba siempre con el entusiasmo, con la generosidad y con el optimismo de esa primavera de la vida que lleva en su seno la savia fecunda de los ideales grandes y de los sentimientos nobles.

Pero más aún lo amábamos y nos estrechábamos a él, por otra privilegiada cualidad de su corazón. El señalaba el mérito en donde lo descubría; él era de los que no tienen envidia del talento ajeno; por el contrario, le tendía en el acto la mano de la amistad y de la simpatía; fué el mentor de muchos jóvenes que ocupan hoy con brillo, en nuestro partido y en el país, puestos de expectación y de honor. ¡Así también sirvió a su patria no menos que con su incansable labor de profesor, de parlamentario, de estadista y de diplomático!

III

Su poderosa mentalidad irradiaba luz en donde quiera que estuviese: en la cátedra como en el Congreso, en el foro como en la diplomacia; así en el seno de la amistad personal como en el consejo de las instituciones de todo orden que lo contaron entre sus miembros. Era un modelo y una alta cumbre aquí dentro de nuestra patria y un orgullo para ella en los países extranjeros. ¿Queréis pruebas elocuentes? Tiene su sede en Italia un Instituto Internacional de Agricultura en que se encuentran dignamente representados los principales países del mundo; sus cuatro grandes secciones eran presididas, tres de ellas por embajadores de las grandes potencias europeas, y la otra por el Ministro Plenipotenciario de Chile, don Santiago Aldunate Bascuñán, quien al retirarse del Reino, fué elegido como el primero y hasta hoy el único miembro honorario de esta institución mundial.

¿Queréis otras pruebas? Surgió un conflicto entre la República de Colombia y súbditos de Italia; acuerdan dirimirlo por un arbitraje, y ambas partes designan, de común acuerdo, como juez, a don Santiago Aldunate Bascuñán, el Ministro Plenipotenciario de Chile en aquel reino, honor dispensado raras veces en la historia diplomática del mundo a un hombre que no sea un soberano.

Y ahí están en seguida sus importantes iniciativas en la Oficina de las Repúblicas Americanas, de Washington, en donde, en un año de permanencia como Embajador de Chile, abrió ancho surco de labor original y talentosa; y ahí tenemos por último las expresiones de sentida admiración y respeto que espontáneamente brotaron de labios del Secretario de Estado Mr. Lansing, al llevar ante el Cenáculo Panamericano la condolencia de la Gran República de Norte América por la irreparable pérdida del Embajador de Chile, don Santiago Aldunate Bascuñán.

De sobra se comprende que una situación tan expectable adquirida en medio de grandes centros de civilización; a donde afluyen y en donde residen las más salientes personalidades del mundo; en donde se encuentran los focos mismos del progreso humano en todas sus manifestaciones, en las ciencias y en las artes, en las finanzas y en la política; bien se comprende, repito, qué posiciones culminantes como esas que alcanzó el Ministro de Chile en Italia y el Embajador en Estados Unidos, no se adquieren, en fuerza de la mera cortesía internacional, sino que se imponen allí como en todas partes, como una conquista del mérito sólido y verdadero, que revela su calidad y su eficiencia en hechos cuya significación no escapa a los espíritus ilustrados que observan y justiprecian a los hombres.

¿Y qué podré decir de sus cualidades de político liberal, que no esté grabado con caracteres indelebles en el recuerdo de todos sus correligionarios y de cuantos le conocieron?

Amaba la libertad y el derecho; los amaba con amor acendrado y resuelto, y cuando en una aciaga época de nuestra historia creyó que se les conculcaba, no vaciló un instante en trocar su hogar por el cuartel y el libro por la espada, y en derramar su sangre en los campos de batalla, defendiendo aquellos principios para él tan caros. Pero tan magnánimo como heroico, fué de los primeros, en seguida, en abrir los brazos a los vencidos, pidiendo para ellos el respeto y la amnistía. ¡Así peleaban los antiguos caballeros, sin miedo y sin tacha, tipos legendarios del valor y la nobleza!

Rendía culto a la democracia, considerándola como la leche de que se amamanta la República; a la democracia bajo el doble concepto de participación efectiva del mayor número en el Gobierno del Estado y del sentimiento solidarista de la fraternidad social, que procura apartar las miserias, que privan a nuestros conciudadanos de su participación en el bienestar material y en el goce de las bellezas espirituales de la vida.

En ese primer concepto, que es el concepto político de la democracia, él propició e impulsó la actual organización del Partido Liberal, en asambleas populares que han vigorizado su acción y llevado su influencia hasta el corazón mismo del pueblo, por quien trabaja. Santiago Aldunate fué el primer presidente de la Asamblea de la capital, que fué también la primera Asamblea del Partido. Aquí señaló un rumbo de pureza doctrinaria y de honradez cívica, que son nuestro lema y nuestra más gloriosa tradición.

Y bajo aquel otro concepto eminentemente humanitario y altruista de la democracia, él, desde muy joven sacrificó sus horas de reposo, educando al pueblo en las escuelas nocturnas para obreros, a la par que tantos otros próceres del liberalismo chileno. Más tarde fué profesor de Estado y al fin llegó a la cátedra universitaria de Derecho Romano, en donde le cupo inaugurar el nuevo método científico de enseñanza de este ramo, que se convirtió en sus aulas en un cuadro vívido y atrayente de los orígenes de nuestra civilización jurídica, dejando de ser el escollo inclemente y duro en donde se estrellaban hasta entonces la inteligencia y el esfuerzo de los educandos. El programa actual es obra suya.

Pero no sólo cultivaba la ciencia: era también un enamorado de las bellas artes. Era un orador que arrastraba con su elocuencia ateniense, que dominaba con ese mágico efluvio del pensamiento dicho con elegancia, con fluidez, con sinceridad penetrante y sugestiva que a un tiempo cautiva y convence.

¿Quién no recuerda sus frases de fuego y de entusiasmo arrebatador en la Asamblea, en el Congreso, en los meetings populares y sobre todo en las campañas presidenciales de 1896 y de 1906?

Literato de fuste, escribía tan hermosamente como hablaba y cooperó en la prensa diaria, en las revistas, en el Ateneo de Santiago al cultivo de la belleza artística en Chile y fuera de Chile.

En Italia escribió un libro sobre esa nación, estudiándola en su constitución étnica, en su desarrollo social y económico, en su pasado, en su presente y en su porvenir. En sus páginas se aunaban la fina observación del sociólogo, el espíritu práctico del estadista y la emoción estética del hombre refinado que siente la belleza y tiene el dón de transmitir sus impresiones a los demás.

Santiago Aldunate Bascuñán era un político de gran talla que laboraba sin tregua, siempre para el progreso, siempre para el bien: era un espíritu superior en toda la extensión de la palabra.

Ha caído, allá lejos, en la plenitud de sus fuerzas, súbitamente, sin ocaso, como se hunde intacto en la inmensidad de los mares el sol esplendente de los trópicos. Y así como el astro se va jubiloso, contemplando, al morir, el homenaje de los cielos en una apoteósis de colores como nunca la mente soñara, así también nuestro correligionario y amigo ha bajado a la tumba regocijada por el eco del clarín de victoria que le llevaba desde la patria el anuncio del gran triunfo de los ideales que tanto amaba y en cuya fe vivió toda su intensa y fecunda existencia.

TOMAS RAMIREZ FRIAS.

Por el bien de la ciudad

Ha empezado a transcender al público un cierto malestar en la política municipal. No es muy deseable la administración de la ciudad en un momento en que los alcaldes se encuentran sin un centavo disponible en el presupuesto del presente año, pues el régimen anterior comprometió todas las partidas y con un personal excesivo de empleados, muchos de los cuales no se sabe a punto fijo para qué están ni cómo llegaron hasta allí.

En estas condiciones el alcalde Ugarte, trabaja con actividad incansable y con profunda honradez por salvar al Municipio del naufragio. Pero ya el escepticismo se ha infiltrado en el ánimo público. ¿Qué se adelanta con que este buen mandatario aporte el contingente de su versación y de sus magníficas iniciativas, si mañana habrá de ser derribado por alguna nueva combinación? La ciudad quiere respirar por encima de este ambiente malsano, y la rotativa alcaldicia ha llegado a cansar a todo el mundo. Así lo demuestra la unanimidad de la prensa.

En realidad los habitantes de Santiago quieren tener los servicios que corresponden a una capital de primer orden, y no se preocupan de las ambiciones personales de tal o cual regidor. Se les ha visto llegar con la esperanza de que harían obra armónica y progresista y se ha creído generalmente que sería éste el último ensayo de municipalidad. Si las divisiones entre los inquietos ediles vienen a perturbar esta última tentativa, habrá que ir pensando en una manera más práctica de cambiar de régimen porque toda paciencia tiene su límite. Lo único que se pide en este momento es que si un alcalde está trabajando con aplauso general en una tarea tan difícil como la de galvanizar el cadáver de la administración municipal, sus compañeros tengan la altura de miras suficiente para fiscalizarlo sin ponerle obstáculos ni esterilizar sus correctas actividades. La politiquería comunal debe desaparecer de una vez por todas.

Lo de Chiloé

Ha sido muy interesante el debate que se ha producido, en ambas Cámaras acerca de las medidas adoptadas por el Gobierno, en lo que se relaciona con los incidentes ocurridos hace algún tiempo en Chiloé, con motivo de la renuncia de su cargo, formulada por el señor Promotor Fiscal don Angel Pinto.

La representación conservadora de una y otra Cámara ha querido confundir al señor Ministro del Interior exhibiendo triunfalmente algunos telegramas dirigidos por este funcionario a otros de su dependencia; pero se ha encontrado con una verdadera novedad, al saber que el señor Alessandri asume integramente la responsabilidad de las medidas de Gobierno que adopta, y, lejos de pretender cohonestar sus procedimientos, los defiende y mantiene con energía.

Es esta una práctica que estaba algo olvidada, debido al alejamiento de la Moneda en que vivía la Alianza Liberal; pero se ha abrigado una vana ilusión al creer que, reasumiendo el Gobierno esta combinación política, iba a proceder con subterfugios o clandestinidades.

El debate que comentamos deja esta y otras enseñanzas.

Desde luego, permite enorgullecerse de la forma enérgica y sin contemplaciones, en que el señor Ministro del Interior se ha propuesto concluir con el régimen bochornoso en que se ha desenvuelto aquella desgraciada provincia en estos últimos años. Todo el país sabrá agradecérselo, porque no hay discrepancias para estimar que aquel régimen es oprobioso para la administración pública del Estado.

En la forma elocuente que el señor Alessandri acostumbra, pudo, en la sesión de ayer de la Cámara de Diputados, acallar las protestas conservadoras, y desvanecer en absoluto el cargo de intromisión en la esfera de atribuciones de otros poderes públicos que se le había formulado.

Ni ha habido tal invasión, ni ella pudo existir, desde el momento que el Ministro en visita a Castro, aún no ha llegado a cumplir su cometido.

Pero si esto quedó perfectamente en claro, la actitud del Gobierno en estos bochornosos incidentes ha quedado en mayor relieve todavía. El señor Alessandri ha agotado todas las medidas legítimas que podía adoptar para impedir que un funcionario sin la debida independencia de criterio llegase a oprimir con la fuerza pública a un pueblo en donde él mismo ha dejado y mantiene viejos rencores.

Y con esto el señor Alessandri ha cumplido con su deber.

El principio de la independencia de los poderes públicos no llega hasta permitir que unos obren con absoluta prescindencia de los otros, y aún, como en este caso, con menosprecio de las autoridades del poder central. Junto con el principio de la independencia de los poderes está el de la cortesía que deben guardarse unos a otros, y el señor Ministro del Interior demostró ayer, que la Corte de Valdivia no supo guardar esta cortesía con el Supremo Gobierno.

La interpelación del señor de Castro lejos de molestar al señor Alessandri ha venido a darle una oportunidad de exhibir la actitud patriótica que le ha correspondido asumir en presencia de las irregularidades de todo género que afectan a la provincia de Chiloé; y, por consiguiente, le ha dado también la ocasión de demostrar que es muy justa la confianza que los partidos de la Alianza depositaron en él al autorizarlo para organizar el primer Ministerio de sus filas.

TE
RATANPURO

DE VICTOR NOIR

¡Hermosa propaganda....!

Conseguir un puesto público cualquiera aunque más no sea el de oficial civil de Nahuelhuapi o el de vacunador de Quintrilpe, es una obra de romanos en la cual deberán competir rugiendo los Ministros de Estado, los jefes de Partido, los comités parlamentarios y las asambleas departamentales de todos los partidos. Una oleada de peticionarios se desborda tumultuosamente por las antesalas de la Moneda y viene a decirnos algo que ignorábamos, que medio Chile estaba ansioso de expulsar al otro medio de su empleo, que la crisis de los desocupados ha alcanzado proporciones nunca vistas en este país.

En cambio salir al extranjero en calidad de cónsul ad-honorem, de adicto de Legación o de comisionado especial del Gobierno para estudiar cualquiera cosa inútil, es algo que se encuentra al alcance de todo el que tenga buenas relaciones de familia y de todo aquel que sea objeto del vehemente deseo de mandarlo a mil leguas de distancia para que nos alivie momentáneamente siquiera de su presencia.

Y esos hombres salen a vivir desaforadamente sobre el país extranjero. Basta la exhibición pomposa de la tarjeta en que se acredita la representación o misión especial del Gobierno chileno para que todas las puertas se les abran de par en par. Pobres neófitos de ultramar! No saben qué calamidades se les han ido encima!...

Porque en todo país civilizado nadie duda de que un Gobierno antes de confiar su representación a un ciudadano, tiene el más exquisito cuidado para informarse de su absoluta honorabilidad y discreción.

Muchos compatriotas sirven con honor esos cargos, pero muchos también se encargan de dar la nota alta en materia de informalidad y hasta de desvergüenza. Como ahora se nota un apreciable cambio en los procedimientos de la Cancillería vale la pena citar algunos casos perfectamente auténticos que demuestran la necesidad de proceder a una selección rigurosa entre los aspirantes a representarnos de cualquier modo en tierras extrañas.

El tipo del chileno "en misión especial que vive y bebe y se agita sin pagar jamás, va haciéndose clásico en algunos países. Pocas veces pasan langostas más terribles por esas tierras hospitalarias y respetuosas de nuestro prestigio.

En Sur-América tenemos el caso de un delegado nombrado hace años con una importante comisión. Llega a la capital del país donde está acreditado, exhibe al cónsul chileno, un extranjero, que se honra con este título, sus nombramientos y recomendaciones y lo obliga a presentarlo a las principales casas de comercio.

Inmediatamente empieza una vida de locas prodigalidades, en que abusa del crédito hasta la exageración. Y cuando ese crédito se agota, el delegado chileno desaparece sin despedirse de nadie.

Los perjudicados forman cola a la puerta del cónsul que lo presentó como un hombre de honor, sin dudar ni por un momento de la persona en quien había recaído una importante comisión del lejano Gobierno de Santiago.

—Usted lo presentó! Usted nos paga! dicen en coro los acreedores. Entiéndase en seguida con su Gobierno para que lo reembolse.

El cónsul no es rico, pero trabaja bien. No es chileno, pero siente vergüenza por ese país lejano con cuyo escudo se ha sentido orgulloso en la puerta de su casa. Ofrece pagar, entra en arreglos y escribe al Ministerio de Relaciones Exteriores pidiendo los fondos necesarios para evitar esta afrenta.

El tiempo pasa, el infeliz cónsul sigue pagando sin recibir contestación alguna a sus peticiones. Ya es más parco en recomendaciones para con los representantes accidentales del país y todos ellos se quejan oficialmente de su incivilidad y falta de simpatías.

Por fin ha terminado de pagarlo todo, quién sabe a costa de cuantos sacrificios. Y le llega por fin el ansiado sobre con el membrete del Ministerio de Relaciones Exteriores. ¿Es la letra con que se le reembolsa? ¿O bien una atenta nota de agradecimiento por su generosidad juntamente con la promesa que algo vale siquiera, de pagarle algún día?

Nada de eso. Se le anuncia que ha sido reemplazado en el puesto que ha servido con entusiasmo y abnegación durante tantos años. Viene un chileno menos meritorio talvez, pero más relacionado, al cual ha sido preciso mandar a alguna parte!...

Y este caso es rigurosamente exacto. Lo conocen muchos de nuestros compatriotas que han viajado últimamente. El gran pago de Chile!

Un ministro diplomático viene en viaje de regreso a la patria tras larga ausencia. Debe hacer escala en una ciudad importante. Después del saludo entusiasta de las autoridades, va a reposar algunos instantes cuando una señora le envía tímidamente su tarjeta.

Tiene un título nobiliario, la baronesa de X. Es una dama regordeta, que se rebalsa por distintos puntos de su elegante vestido. Ya anciana conserva una cierta frescura del rostro y una viveza en la mirada que le da el aspecto de una chiquilla disfrazada de abuelita.

Expone su caso con cierto rubor. Va a pedir un consejo, acaso un apoyo moral al elevado funcionario diplomático chileno. Se ha casado con un compatriota nuestro a quien dieron el título ya que no el sueldo de cónsul, para que nos dejara tranquilos en esta tierra.

El hombre se hizo dar poder y le hipotecó todas las propiedades. Luego se dedicó a divertirse sin cumplir deber alguno para con la infeliz.

El dinero se acabó pronto y la noche antes se ha ido con lo último que le quedaba a la desengañada esposa, con la vajilla del comedor!

El diplomático se siente conmovido, ha oído ya muchas veces historias análogas de estos buenos chilenos que asolan las tierras extrañas como vándalos de chaqué y sombrero de copa. Ensaya una reflexión contraria a su interlocutora.

—Pero vamos, señora. Ud. me permitirá que le diga que me extraña su casamiento con un hombre joven, Ud. que ya no es una chiquilla propiamente hablando. Debió tomar noticias, imponerse de quién era ese extranjero...

—¡Pero señor Ud. me dice eso? Tomar noticias. ¡Pero si se trataba de un cónsul de Chile, de un hombre digno de representarlo! ¡Qué más informaciones podía pedir una mujer sola que buscaba un apoyo! ¡Quién podría dudar de aquel que su Gobierno ha elegido para un puesto de honor y de confianza! ¿Acaso la República de Chile busca caballeros de industria para sus consulados?

El diplomático calla ante esta lógica femenina. La desdichada víctima de la credulidad en los que llevan nuestro pabellón al extranjero, comprende una verdad que antes no había entrevisto. En Chile no son escrupulosos para fomentar esta emigración de casaca y de tarjeta llena de títulos oficiales. ¡Su fe en la República la ha perdido!...

¿No nos cansaremos nunca de estas experiencias? ¿No habrá sanción ni selección alguna que ponga término a esta serie interminable de fracasos que viene experimentando nuestro prestigio desde hace bastantes años? Parece que fuera tiempo ya de reaccionar!

V. N.

Botica Belga

SERA SU UNICA BOTICA

única que le ofrece al precio más conveniente y la más excelente calidad del remedio.
Despachan sus dueños, farmacéuticos conocidos, serios, alta garantía de ciencia y honradez y con remedios importados directamente por la Farmacia.
Visítenos inmediatamente desde donde sea que Ud. resida, y hágase nuestro cliente de todos los días

591—SSAN DIEGO—591
(Esquina Norte de Byzaguirre)

Nota. — Ofrecemos elegante perfumería por cada docena de recetas que despachamos.— Junte las recetas!!

4759-28-f

Congresos deportivos internacionales

En el Congreso que la Confederación Sur-Americana de Football celebró en Montevideo en el año 1917, se acordó, con los votos de los delegados de Argentina, Brasil, Chile y el Uruguay, que el siguiente campeonato y Congreso, tendría como sede la ciudad de Río de Janeiro, y se celebraría en la fecha que indicara la Confederación Brasileña de Football.

Algunas informaciones suministradas últimamente por diarios argentinos, permiten saber que un grupo de deportistas de aquella nacionalidad hace activas gestiones para cambiar la sede del Congreso con el fin de celebrarlo en Montevideo.

El propósito de alterar los términos del acuerdo a que se arribó en 1917, no es aceptado aún en la República Argentina por muchos deportistas, y en la prensa bonaerense se ha exteriorizado este parecer repetidas veces.

El Comité Mixto de la Asociación de Football de Chile, y de la Federación Esportiva Nacional, tomó en consideración estas dificultades, y por unanimidad fué de parecer de que se mantuviese íntegramente el acuerdo internacional de 1917.

Es de felicitarse que no haya encontrado aceptación una fórmula como la que tendía a alterar los términos del acuerdo citado, ya que cualquiera que fuese la buena intención con que este cambio iba a producirse, ello daba margen a susceptibilidades internacionales que están muy reñidas con la índole de estas reuniones deportivas.

ESTA ES LA EPOCA ADECUADA

para hacer los encargos de plantas al CRIADERO DE ARBOLES DE SANTA INES.

Haciendo Ud. sus encargos con tiempo, obtiene el máximum de ventajas. Pida hoy mismo el Catálogo, cuidando de remitir por giro postal o estampillas la suma de $ 1.20. Lo recibirá a vuelta de correo. Diríjase al Administrador, Nos, o al Agente General señor Eladio Vicuña, Agustinas 1150. Casilla 1417. Santiago.

2802-28-f

El próximo Congreso de Montevideo

Nuestro Gobierno ha recibido ayer de manos del señor V. M. Carrió, Encargado de Negocios del Uruguay, la gentil invitación que este país ha hecho al nuestro para que se haga representar en el Congreso que se celebrará en la ciudad de Montevideo a fines del año en curso, con el objeto de estudiar todos los problemas relativos a la enseñanza y expansión comerciales en nuestro Continente.

No puede llegar en hora más oportuna la celebración de un Congreso de esta naturaleza.

Obligadas a desarrollar casi exclusivamente entre sí mismas sus fuerzas económicas, a consecuencia de la guerra europea, las naciones de este Continente han debido fijarse con un poco de mayor interés en todo lo relacionado con sus industrias y su comercio, y a procurar un aumento cada vez mayor en sus relaciones de esta índole.

La cláusula de la nación más favorecida, que era antes de la guerra una aspiración más o menos conveniente, ha ido cobrando cada día que pasa una importancia mayor, y no parece aventurado manifestar que ha de revestir caracteres de indispensable al término de la actual conflagración.

El próximo Congreso de Montevideo sabrá, a no dudarlo, estudiar y resolver este problema en la forma más conveniente para los intereses de los países de América, así como muchos otros por cuya realización bregan aquellos que, como el distinguido economista don Guillermo Subercaseaux, anhelan para estos pueblos una unión más estrecha y provechosa que la de hoy en sus relaciones económicas.

INMEDIATA
Alameda
EN CALLE
RIQUELME

VENDO PROPIEDAD

Construcción antigua. Mide 10.50 metros de frente por 28.50 de fondo. Por su superficie y buena situación, se presta para construir una cómoda casa-habitación para poca familia.

PRECIO: $ 32,000

Carlos Ossandón B.
1080 - HUERFANOS - 1080

LAS INDUSTRIAS
AFIANZARAN Y AUMENTARAN LA PROSPERIDAD DEL PAIS

Para afianzar el bienestar de que disfruta el país en la actualidad, después de la guerra, es indispensable el mantenimiento de las industrias establecidas y la fundación de nuevas industrias.

Puede propender a este propósito la obra de don Héctor Molinari, de la cual acabamos de recibir nueva remesa, titulada:

"QUIMICA GENERAL Y APLICADA A LA INDUSTRIA"

Dos gruesos volúmenes encuadernados en tela, tamaño en 4.o mayor, con más de 1,000 páginas cada uno, profusamente ilustradas.

Es la obra más completa recibida hasta la fecha. Su editor, don Gustavo Gili, de Barcelona, nos avisa que los ejemplares que acaba de mandarnos son los últimos. Por consiguiente, la obra está completamente agotada en Europa.

Apresúrense, pues, los industriales y los que aspiran al establecimiento de nuevas industrias a adquirir la obra.

Precio de los 2 tomos: $ 85

LIBRERIA ZAMORANO Y CAPERAN
Compañía 1015-1019. Casilla 362
4641-30-f

BAILE Ud.

Si no sabe, aprenda los bonitos y elegantes bailes modernos de salón, que están haciendo furor; no hay reunión social en que no se baile hoy día: Boston, One Step, Fox-Trot, Castle, Sour Step, Odette, Tango, Hesitación. Solicite Ud. condiciones al profesor M. Aguilar, Santo Domingo 863.

El baile, es "La moda" del día

EN NUESTRA CASA ENCONTRARAN
el más útil y agradable de los
REGALOS
Planchas, Teteras, Tostadores, Cacerolas, Cocinitas, Estufas, etc., etc.
ELECTRICOS
Llegó lindo surtido a precio de Reclame.
RAAB, BELLET & Cía.
ESTADO 235. — SANTIAGO

Cuñas de Acero Fundido
Para rajar leña de todas dimensiones
OFRECE:
FUNDICION LIBERTAD
LIBERTAD 53-58

Sociedades Anónimas

Banco Popular

Fundado en 1887 para atender especialmente los intereses de las clases proletarias

Autorizado por decretos supremos de 19 de Octubre de 1887, 16 de Octubre de 1907 y 7 de Agosto de 1910

ESTABLECIDO EN SU PROPIEDAD, AHUMADA ESQUINA ALAMEDA

Capital autorizado . . $ 5.000,000
Capital pagado . . . 1.000,000

Consejo Directivo:

Presidente: Alejandro Valdés Riesco.—Vice-presidente: José Santiago Muñoz B.

Consejeros

Julio D. Eastman, Guillermo Pereira I., Vicente García Huidobro, Carlos A. Infante
Gerente: Francisco A. Celis

Tasa de intereses:

A la vista y en cuenta corriente . . .	3 o|o	anual
A tres meses plazo .	5 o|o	"
A seis meses plazo .	7 o|o	"
A doce meses plazo .	8 o|o	"
En cuenta corriente por cantidades menores de $ 1,000 .	5 o|o	"

BANCO DE CHILE

En virtud de lo acordado por el Consejo General de Administración del Banco, desde esta fecha se pagará a los señores Accionistas dueños de acciones de la nueva emisión, sobre las cuales no se pagaron ninguna de las dos cuotas por capital y premio, la cantidad de $ 14.67 por cada acción, que corresponde a la utilidad obtenida en la venta de ellas en remate público efectuado el 24 de Abril último. A los señores Accionistas dueños de fracciones de acciones, se les pagará, además, la suma de $ 7.33 por la fracción de media acción que les haya correspondido.

Santiago, 22 de Junio de 1918.

PEDRO A. TORRES.
Director-Gerente.
4522-2-g

Club de Setiembre

Se pone en conocimiento de los señores socios fundadores que están en cobranza **las cuotas mortuorias núms. 43 y 44**, correspondientes a los señores **Arturo Lizana** y **Guillermo Schoonmann**, fallecidos el 24 de Marzo y 29 de Mayo, respectivamente.

Santiago, 26 de Junio de 1918.

EL ADMINISTRADOR.
5079-4-g

COMPAÑIA DE
Salitre y Ferrocarril de Agua Santa

DIVIDENDO

De orden del Consejo Directivo, se avisa a los señores Accionistas que desde el Lunes 8 de Julio próximo se comenzará a pagarles un dividendo interino de TRES POR CIENTO, equivalente a **seis chelines** por acción.

El pago se hará aquí y en Santiago por el Banco A. Edwards y Cía., y a los accionistas residentes en el país se les pagará en moneda corriente al tipo de cambio que el mismo Banco fije para el Sábado 6 del mismo mes.

El Registro de Transferencia de Acciones estará cerrado desde el Lunes 1.o hasta el Martes 9 de Julio próximo, ambos días inclusive.

Valparaíso, 26 de Junio de 1918.

JUAN G. SEARLE.
Director-Gerente.
3042-12-g

COMPAÑIA DE MINAS DE COBRE DE GATICO

CITACION A JUNTA GENERAL EXTRAORDINARIA DE ACCIONISTAS

Por acuerdo del Consejo Directivo, cítase a los señores Accionistas a Junta General Extraordinaria para el Miércoles 3 de Julio próximo, a las 3 P. M., en los salones de la Bolsa Comercial, calle Blanco N.o 381. El objeto de la reunión será el pronunciarse sobre la reforma del Art. 4.o de los Estatutos Sociales, que propondrá el Consejo, en el sentido de aumentar el capital de la Compañía en £ 137,500.

El Registro de Accionistas permanecerá cerrado desde el 26 del corriente hasta el 3 de Julio próximo, ambos inclusive.

Valparaíso, 20 de Junio de 1918.

EL GERENTE.
3-g

Compañía Estañífera
— DE —
LLALLAGUA

DIVIDENDO N.o 28

Por acuerdo del Consejo Directivo de esta Compañía se repartirá a los accionistas un dividendo de UNA LIBRA ESTERLINA por acción, en la forma de costumbre, desde el 28 del presente.

A los accionistas residentes en Valparaíso, les será pagado por el Banco de Chile, en dicho puerto, desde el 28 de Junio hasta el 13 de Julio inclusives.

El **Registro de Accionistas** permanecerá cerrado desde el 23 hasta el 28 del presente inclusives.

Santiago, 15 de Junio de 1918.

EL GERENTE.
4316-28-f

COMPAÑIA DE SALITRES DE ANTOFAGASTA

DIVIDENDO N.° 136

De conformidad a lo acordado por el Consejo Directivo, se repartirá a los señores Accionistas un dividendo de

$ 4 POR ACCION

pagaderos por el Banco de Chile en Valparaíso y Santiago desde el 10 de Julio próximo.

El Registro de Accionistas permanecerá cerrado desde el 27 del presente hasta el 10 de Julio inclusives.

Valparaíso, 23 de Junio de 1918.

EL GERENTE.
19-G

Sociedad Nacional de Seguros LA FRANCESA

En conformidad a los Estatutos, cítase a los señores Accionistas a Junta General Ordinaria para el 12 de Julio próximo, a las 2 P. M., en la oficina de la Sociedad, Morandé N.o 229.

Manuel García de la Huerta,
Presidente.

Santiago, Junio 12 de 1918.
4658-1-g

Sociedad Nacional de Seguros LA FRANCESA

En conformidad a los Estatutos, el Registro de Accionistas quedará cerrado hasta el 12 de Julio próximo.

J. NICOLAS ORREGO S.,
Gerente.

Santiago, Junio 12 de 1918.
4657-1-g

BANCO ESPAÑOL DE CHILE

Este Banco recibe depósitos en libras esterlinas, en dólares y en oro chileno y abona intereses a tipo convencional, según el plazo.

Santiago, 7 de Junio de 1918.

JOSE URETA E.
GERENTE.
2995-28-f

C. S. A. V.

Compañía Sud-Americana de Vapores

Viajes directos y rápidos a Colón en 14 días

Los siguientes vapores dotados de telegrafía inalámbrica sistema "MARCONI", saldrán para la ZONA DEL CANAL (Colón):

Vapor **"IMPERIAL"**, capitán Gregory, el Miércoles 3 de Julio a las 4 de la tarde.

Vapor **"PALENA"**, capitán Mathias, el Miércoles 17 de Julio, a las 4 de la tarde.

Harán escala en Coquimbo, Antofagasta, Iquique, Arica, Mollendo, Callao, Salaverry y Payta. Llegarán a Colón el 17 y 31 de Julio, atravesando el mismo día el Canal hasta Colón.

Tendrán espléndidas conexiones con vapores para Europa, y con las lujosas naves de la United Fruit Company, que zarpan para New York y New Orleans. En Antofagasta y Arica combinarán con los trenes internacionales a La Paz, que salen los días Sábado y Lunes a las 8.40 A. M. y 4 P. M., respectivamente.

El vapor **"MAPOCHO"**, capitán Toledo, con instalación de telegrafía inalámbrica sistema "MARCONI", saldrá para Eten e intermedios, el Sábado 29 de Junio a las cuatro de la tarde con escala en Coquimbo, Huasco, Caldera, Chañaral, Taltal, Antofagasta, Gatico, Tocopilla, Iquique, Caleta Buena, Pisagua, Arica, Mollendo, Chala, Pisco, Cerro Azul, Callao, Huacho, Supe Huarmey, Casma, Samanco, Chimbote y Salaverry.

Valparaíso, Junio 23 de 1918.

ONTERE PLAZA,
Gerente.

AGENTES: Carlos Rogers, Bandera esquina Moneda.— **SUB-AGENTES:** S. H. Spencer, Huérfanos 948, Expreso Villalonga, Agustinas 848 y Compañía de Transportes Unidos, Estado esquina Delicias.

Línea de Vapores GONZALEZ SOFFIA & Cía.

VAPOR RAPIDO AL NORTE

El vapor nacional de pasajeros

"TALTAL"

saldrá el Viernes 28 de Junio, a las 4 P. M., para

Coquimbo, Taltal, Antofagasta, Iquique, Pisagua y Arica

Recibe carga desde el Jueves 27 de Junio.

PASAJEROS.—Magníficas comodidades para pasajeros de cámara y cubierta. Elegantes y cómodos departamentos independientes con todo servicio. Cocina de primer orden y alumbrado eléctrico toda la noche.

Fletes y pasajes verse con

RODRIGO DONOSO GRILLE Amunátegui N.o 44. - Teléf. 2206. - Santiago.	GONZALEZ, SOFFIA Y CIA. Blanco 681 nuevo. - Teléfono 872. - Valparaíso

4601-28-f

Compañía Trasatlántica DE BARCELONA

VAPORES-CORREOS ESPAÑOLES

Salida de Buenos Aires los días 2 y 12 de cada mes

LINEA DEL PLATA-MEDITERRANEO

El espléndido y rápido vapor

"Infanta Isabel de Borbón"

saldrá de Buenos Aires el 2 de Julio, para Montevideo, Canarias, Cádiz, Almería y Barcelona.

AGENTES EN VALPARAISO:

PEREDA, MARTINEZ & CC.
COCHRANE 653. — CASILLA 898

SUB-AGENTE EN SANTIAGO:

JOSE MONSERRAT
BANDERA 188. — CASILLA 2170

Ferrocarriles del Estado

PROPUESTAS PARA EL 22 DE AGOSTO

Se solicitan propuestas públicas para el 22 de Agosto próximo por: baldes de fierro galvanizado, brocas salomónicas para taladros y chicharras, bigornias, candados para cambios, combos de acero, compaces para mecánicos, cortafríos, chicharras de uno y dos dientes, chuzos de fierro con puntas de acero, cuchillones para podar, diablos para sacar clavos, fraguas portátiles, fuelles para fraguas, gatas hidráulicas, id. de botellas, id. para levante de vía, hachas con y sin mango, hachuelas, hojas de sierras para cortar rieles, crisoles, limas diversas, llaves rieleras para pernos, llaves inglesas, mangos de madera para herramientas diversas, machos para terrajar, martillos rieleros con y sin mango, id. para mecánicos, molejones de piedra y de esmeril, niveles para vía, palas carrilanas, picotas, Santiagos para rieles, sierras de palanca para cortar rieles, terrajas para pernos, taladros mecánicos para herreros, tenazas rieleras, tubos para niveles de agua, tornillos horizontales y verticales.

Bases y antecedentes en el Departamento de Materiales y Almacenes en la Estación de Alameda.

Santiago, 25 de Junio de 1918. 4652-21-h

PROPUESTA DURMIENTES TROCHA ANCHA

Se solicitan propuestas públicas para el 25 de Julio próximo, por durmientes para trocha ancha.

Bases y antecedentes en el Departamento de Materiales y Almacenes (Estación Alameda) y en las Administraciones de la 3.a Zona en Concepción y de la 4.a Zona en Valdivia.

Santiago, 21 de Junio de 1918.
4616-24-g

PROPUESTAS VEREDAS, ANDENES, CIERROS

Solicítanse propuestas en licitación pública para la ejecución de veredas, andenes y cierros de la Estación de OSORNO, las cuales se abrirán en esta Dirección General, Departamento de la Vía y Obras, (Estación Mapocho), el 3 del próximo mes de Julio a las 3 P. M., donde se pueden consultar las bases y demás antecedentes diariamente de 2 a 3 P. M.

EL JEFE DEL DEPARTAMENTO VIA Y OBRAS.
4410-2-g

PROPUESTAS RELLENO DE LAS PLAZUELAS

Solicítanse propuestas en licitación pública para la ejecución del relleno de las plazuelas de vehículos en la Estación de OSORNO, las cuales se abrirán en esta Dirección General, Departamento de la Vía y Obras, (Estación Mapocho), el 5 del próximo mes de Julio a las 3 P. M., donde se pueden consultar las bases y demás antecedentes diariamente de 2 a 3 P. M.

EL JEFE DEL DEPARTAMENTO VIA Y OBRAS.
4406-4-g

PROPUESTAS POR PINO OREGON, etc. PARA 28 ACTUAL

Se solicitan propuestas públicas para el 28 del actual, por pino oregón, carpas para carros, alambre de cobre desnudo, tocuyo asargado, tachuelas de fierro, palas carrilanas, estanques para W. C., clavos de fierro, fierro en barra, tela alambre de fierro, prensas para marchamar, botas para lavadores de calderos, papel de calco, id. de dibujo, tinta para dibujo, archivadores de palanca, tornamesas Decauville, fierro galvanizado liso, ladrillos comunes para piso, papel amarillo para cuentas, motor eléctrico de 5 a 6 HP., y vidrios ojo de buey.

Bases y demás antecedentes en el Departamento de Materiales y Almacenes (Estación Alameda).

Santiago, Junio 12 de 1918.
4269-28-f

PROPUESTAS POR ACEROS DE DIVERSAS CLASES, ETC

Se solicitan propuestas públicas para el 2 de Julio próximo por: aceros de diversas clases, alambre de cobre, de bronce, de acero, de fierro, id. con púas, chuzos de acero, bigornias, bombas Tangies, cable de alambre, cadenas de acero, id. de fierro, cadenas para automóviles Drewry, cañería de cobre, id. de fierro negro, clavos de alambre, id. de fierro cortado, id. galvanizados, id. rieleros, caballetes de fierro galvanizado, carretillas de fierro con madera, combos de acero, cajas de madera con forro de plomo para acumuladores, cobre en barras y en planchas, codos, curvas y coplas de fierro negro, diablos para sacar clavos, esterilla de fierro, fierro homogéneo en barras, id. ángulo, id. doble T., id. U., fierro en planchas, fierro galvanizado acanalado para techos de carros y de edificios, id. galvanizado liso del número 24, fraguas portátiles, fuelles de mano, gatas, grapas de fierro galvanizado, golillas de fierro, mangueras de lona con goma, id. de goma para tender, pernos con tuercas, id. con rosca para madera, pernos rieleros, pez de castilla, piedra pómez, plomo en planchas, plombajina, puntas de alambre, ramas carrilanas, ruedas para carretillas, soda cáustica, soldadura de bronce, suelas comunes, id. planchadas, id. engrasadas, id. para sopapas, tees de fierro negro, id. galvanizados, tela de alambre de fierro negro, tubos de acero para locomotoras, tuercas de fierro exágonas, uniones de fierro para cañerías, vidrios dobles, zinc liso en planchas, estopa alquitranada, brea, alquitrán de piedra, pintura de cobre, coke de gas para fragua, dinamita, papel mural, amperímetro, hidrómetro para ácidos, lubricadores Michigán y quijo para fundición.

Bases y demás antecedentes en el Departamento de Materiales y Almacenes (Estación Alameda).

Santiago, 15 de Abril de 1918.
8640-28-f

PROPUESTAS PARA EL 2 DE AGOSTO

Se solicitan propuestas públicas para el día 2 de Agosto próximo por: Alamo, Coigüe, Laurel, Lingue, Lumas, Lumillas, Raulí, Roble pellín, Alamo americano y Pino amarillo resinoso.

Bases y antecedentes en el Departamento de Materiales y Almacenes en la Estación Alameda, y en las Administraciones en Concepción y en Valdivia.

Santiago, 26 de Junio de 1918. 4653-1-h

PROPUESTAS POR CARBON FOSIL PARA LOS FERROCARRILES DEL ESTADO

Se solicitan propuestas públicas cerradas en conformidad a las Bases y Especificaciones respectivas, para la provisión de 21.200 toneladas métricas de carbón fósil, entregables como sigue:

14,000 toneladas en VALPARAISO.

7,200 toneladas en SAN ANTONIO.

Las entregas del carbón deberán empezar en la segunda quincena de Octubre del presente año, a razón de 7,000 toneladas mensuales en Valparaíso y de 3,600 toneladas en San Antonio.

Bases y Especificaciones de las propuestas y formularios para presentarlas, se proporcionan en el Departamento de Materiales y Almacenes en Santiago y en la Administración de la primera Zona en Valparaíso.

Las propuestas deben presentarse en el Departamento de Materiales y Almacenes, Estación Alameda, donde serán abiertas el día Viernes 5 de Julio próximo a las 10 A. M.

Santiago, 13 de Junio de 1918. 4303-4-g

PROPUESTAS PARA EL 5 DE SEPTIEMBRE

Se solicitan propuestas públicas para el 5 de Septiembre próximo por alambre de cobre vulcanizado, id. para bobinas con doble forro de algodón, id. con doble forro de seda, id. niquelina con doble forro de algodón, id. de cobre desnudo, id. de plata para seguros, id. de plomo para seguros, id. de fierro galvanizado para amarras, id. de cobre estañado, id. de acero, id. forrado para timbres, id. de bronce desnudo, abrazaderas para tubos Bergmann, id. para tubos de acero, argollas de suspensión para porta lámparas, armaduras impermeables con pantalla, aisladores de loza, id. de campana sin gancho, ganchos curvos para aisladores, id. rectos para id., amperómetros, bases de porcelana con porta lámpara sin llave, baldaquines para tubos Bergmann, barniz especial para bronce, id. aislante para armaduras, boquillas de porcelana, botones eléctricos redondos, cable protegido de un conductor, id. forrado en plomo, cable conductor vulcanizado con protección de alambre, id. extra flexible, id. de acero flexible, cajas de empalme de porcelana, cuadros indicadores para coches, carbones para dinamos, cordón flexible para alumbrado con suspensión, cordón de cobre flexible, contra pesos de loza completos, carbón para ventiladores, dinamos corriente continua, enchufes, ebonita en planchas y en barras, fibra en planchas, galerías de bronce, para porta lámparas, galvanómetros comunes, huincha aisladora, id. engomada, id. de goma pura, interruptores unipolares y bipolares, lamparillas filamento metálico a bayoneta, id. de rosca Edison, lámparas eléctricas de pie para escritorio, máquinas para doblar tubos de acero, medidores para luz eléctrica de corriente continua, mercurio, mica en hojas, motores eléctricos corriente continua completos, niples de suspensión para porta lámparas, id. para tubos Bergmann, pantallas de fierro esmaltadas, papel Bristol, placas universales unipolares y bipolares, platino en planchas, id. en alambre, porta lámparas, rosetas de porcelana, seguros Edison (tapones), tela universal para aislación, tubos tipo Bergmann, id. de acero, tulipas de cristal, id. cuadradas, id. opalinas para coches, tenazas para cortar tubos Bergmann, terrajas especiales para tubos de acero, tornillos nicrométricos, timbres eléctricos, tableros de mármol, voltmetros Standard, ventiladores, ánodos de niquel, id. de plata, ácido bórico, acetato de cobre, id. de plomo, amoniaco, cápsulas de porcelana, cianuro de potasio, cloruro de plata, cal de Viena, escobillas de crin vegetal con mango, escobillas de alambre de acero con mango, id. de alambre de bronce con mango, id. de crin animal con y sin mango, nitrato de plata, óxido de estaño, pasta trípoli, id. de óxido de fierro, id. rojo de París para pulir níkel, pulidores circulares de fieltro, id. de paño, id. de crea, id. de franela, sulfato de nikel amoniacal, id. de cobre puro e id. de soda, cajas de empalme para tubos de acero y cachimbas de porcelana.

Bases y demás antecedentes en la Sección Adquisiciones del Departamento de Materiales y Almacenes, Estación Alameda.

Santiago, 11 de Junio de 1918.
5-I

-Regalos Utiles-

Para San Pedro y San Pablo

Grandes rebajas por solo pocos días

SERVICIOS de plaqué para té y café.
SERVICIOS de mesa en metal blanco, etc., etc.
ALCUZAS para mesa de plaqué y metal blanco.
LAMPARAS de pie y de colgar, de 1 hasta 7 luces, eléctricas, a gas y a parafina, lindos y artísticos modelos, precios bajísimos.
NECESSAIRES (estuches) para toilette.
NECESSAIRES (estuches) para manicura.
MAQUINAS de afeitar con sus respectivas hojas de repuesto, desde $ 15.00, con 12 hojas.
MAQUINAS de afeitar Gillette legítimas; y
HOJAS de repuesto para idem.
MAQUINAS de afeitar "Auto Strop".
NAVAJAS de afeitar "Sextoblade", de hojas rígidas que se pueden cambiar.
NAVAJAS de afeitar suecas, inglesas, francesas, americanas, etc.
ASENTADORES para navajas y hojas de afeitar.

IMPORTANTE

Comprando en mi Casa, MANUEL RODRIGUEZ 71, edificio propio, hay una rebaja extra de diez por ciento. Talleres especiales para compostura de armas de todas clases, lámparas, estufas, etc.

"ARMERIA y LAMPARERIA BELGA"

De JUAN SEYLER :: Casa fundada en 1896

SANTIAGO	VALPARAISO
Manuel Rodríguez 71 Ahumada 72 Casilla 1645 Teléfono Inglés 1783 Idem Nacional 488	Condell 353 nuevo Teléfono Inglés 1077 Idem Nacional 137 Casilla 398

29-f

-: DURABILIDAD :-

L. C. Smith & Bros

Es admitido por los entendidos que la durabilidad de una pieza es determinada por los materiales empleados en su construcción, y el aprovechamiento de las ideas más modernas en el arte de la mecánica. La fábrica L. C. Smith & Bros. emplea los mejores materiales obtenibles en la fabricación de su máquina de escribir, y la construye según las ideas más avanzadas de la ingeniería, usando en todas las piezas principales, de fricción, **rodamientos de acero.** La máquina L. C. Smith & Bros. tiene todas sus barras de tipos, carro y cambio de mayúsculas montados sobre bolitas de acero, lo que asegura una durabilidad sin apreciación.

CATALOGOS GRATI.

SOCIEDAD M. R. S. CURPHEY
ESTADO ESQUINA AGUSTINAS
1609-28-f

Patentes de Inven

Al Ministerio de Indu
Obras Públicas se han pres
los siguientes inventores
tando del Supremo Gobier
tente de privilegio por los
tos que se indican:

Don Luis Sotomayor, pa
nuevo aglutinante vegeta
fabricar briquetas de carbó

Don Enrique Moreno, pa
barniz para dar brillo a
cles barnizadas, ya sean
coches, automóviles, etc."

Don Julio Contreras Gu
para "Un nuevo sistema de
cación de balas redondas d
fundido para molinos de
les, con su máquina corr
diente".

Don Francisco Mollinge
"Un nuevo aparato de avis
clame comercial con luz e
que se caracteriza por
cambo de letras y frases".

Los señores Poirier He
para "Unas mejoras o
introducidas en el sistema
neficio del salitre patent
los mismos bajo los N.os
3444".

La Compañía Williams
Patents Limited, de Lond
ra "Dos procedimientos
de fabricación de barcos
mento armado".

En cumplimiento de las
siciones supremas reglam
de las patentes de inven
da el presente aviso, y se
ne al público que las op
de los que se consideren
dos en sus derechos se a
en esta oficina solamente
día 24 de Julio próximo.

Santiago, 24 de Junio

El Jefe de la Oficina de
de Invención

Cuerpo ma

CON DESGANO O DE
MIENTO

dolor de cabeza u otras
tes del cuerpo produ
por bebidas, trasnoch
constipado o resfrío, e
de trabajo mental u
causas, se mejora inm
tamente tomando una
tima Cápsula de Vial, q
vende en todas las Bo
surtidas de Chile.
4009

¡El Agua "Impotable he ahí al enemi

Dáse el nombre de
potable a aquella que
para los usos domésti
que no representa un p
para la salud de los c
consumen. Sus caracter
ganolépticos deben ser l
guientes: límpida, inc
inodora, de sabo. agra
disuelve bien el jabón,
ce las legumbres.

El agua llena una
más importante func
del organismo, cual es
la eliminación de los
duos alimenticios; si el
está e.. condiciones de
za y de higiene necesar
función será inocua, sir
judicial para la salud.

Depure Ud., pues, el
que bebe y del.s las cu
des que necesite.

Los Lithines del Dr. GUS

Hacen de la peor agu
deliciosa bebida mi
efervescente, digestiva,
rética, refrescante y eli
dora por excelencia.

Por mayor y menor
AUGUSTO MEYTR
Valparaíso

GRAND MOUSSEUX
Protocole
Victor Faure
La Cisterna

VICTOR FAURE remite a domicilio

CHAMPAGNE

Existencia: 150 mil bo

DIRECCION DEL
Alcantarillado y Pavimen
DE SANTIAGO

Se previene a los propieta
inmuebles de Santiago que,
tud del Decreto Supremo
de 1916, es prohibido ejecu
bajos en las uniones domi
al alcantarillado público, t
mo remoción de obstruccio
debiendo ser ejecutados es
bajos únicamente por la D
del Alcantarillado, Moned
previo depósito que los i
dos deben hacer en la Caj
Dirección.

El costo de estos trabajos
bra según tarifa aprobada
creto Supremo.

EL DIREC

MAQUINA Registrad

de tres cajones, en muy b
tado, se vende.
C. A., Casilla 2

CALDER

vertical de 10 H. P., nue
dese.

MANUEL MUÑOZ
Casilla 1106

REGALOS!!

En nuestra Casa se encuentran regalos por el dinero que se quiera gastar: los hay desde $ 10.

Tenemos: gran surtido en artículos de plaqué y cristalería con plata, relojes pulsera, maletines y bolsones de plata, anillos, rositas, prendedores, collares de perlas finas, etc., etc.

En nuestro departamento de alhajas de ocasión se está liquidando todo a precios nunca vistos. Por ejemplo, vendemos relojes de oro para señoras desde $ 25; idem para hombres, desde $ 55.

Cadenas 14 y 18 kts. únicamente por el valor del oro.

"LA EQUITATIVA"

DELICIAS 851 AL 857, Entre Estado y San Antonio

4634-28:f

POLITICA

lecciones de Chiloé

conformidad al acuerdo adop-
nteayer, hoy continuará en el
nado la discusión sobre las
nes de Chiloé.
 la defensa de los poderes
ñor Ochagavía el senador por
gins señor Aldunate Solar,
discurso no podrá exceder de
ras.
senador por Valparaíso señor
a hablará después durante me-
ora para la rectificación de he-

interpelaciones de la Cámara

a orden del día de la sesión
er, el Ministro del Interior
Alessandri continuó dando de-
 a la respuesta a las obser-
es que con el carácter de in-
ción ha formulado el diputa-
 Llanquihue señor Carlos de
, con motivo de los últimos
s de Castro.
eñor Alessandri dejó plena-
 establecido que el Ministro
ita en el Juzgado de Castro
Delfín Alcaide, sigue tranqui-
te en Ancud, sin dar cumpli-
 a la comisión para que fué
ado por la Corte de Valdivia;
a intervenido en algunos actos
usan una falta manifiesta de
 al Gobierno, y que el Go-
 ha llegado a temer por la
ia del señor Alcaide en Cas-
 la circunstancia de haber ac-
allí en dos ocasiones anterio-
ovocando ataques en la pren-
 la opinión pública.
uinó ayer el señor Alessandri
ndo a la Cámara que el Go-
insinuaría a la Corte Supre-
Justicia, sin desconocer las
des del Excmo. Tribunal, la
iencia de comisionar a uno de
embros para que se trasla-
quel lejano departamento con
to de investigar los sucesos
gan relación con la renuncia
omotor Fiscal señor Angel
Al hacer esta insinuación, el
o no persigue otro propósi-
hacer completa luz en este
y que el país pueda conocer
ad de lo ocurrido en forma
y correcta, dada la repu-
de imparcialidad de que gozan
nistros de la Excma. Corte.
eñor Alessandri fué felicita-
 los diputados de la mayoría
inar la sesión.

---

putado conservador por San-
ñor Roberto Peragallo, anun-
a sesión de ayer que interpe-
 Ministro de Instrucción Pú-
eñor Aguirre Cerda, con mo-
 la concesión de tres mil me-
 terreno solicitado al norte
pocho para la construcción
Jasa de Estudiantes, consul-
 la fundación Torres.
ñor Peragallo estima ilegal
esión.
Mesa quedó de ponerse de
 con el Ministro para fijar
le la interpelación.

---

os círculos parlamentarios se
aba ayer las interpelaciones
representación conservadora,
regaba que tanto éstas como
ue vendrán próximamente,
por único objeto impedir que
ara se ocupe del proyecto de
a del debate en las sesiones
ias.

Senaduria de Maule

Se encuentra en Valparaíso el señor Rafael Urrejola, designado árbitro por parte del señor Héctor Zañartu para las reclamaciones de Maule.

El otro miembro del tribunal, señor Quezada, ha renunciado, como se ha dicho, el cargo de árbitro.

Consejero de los Ferrocarriles

En la tarde de ayer se reunieron los diputados liberales, a invitación del Comité Parlamentario, para designar candidato a consejero de los Ferrocarriles en reemplazo del señor Manuel Trucco, que fué nombrado director general de la Empresa.

Por ausencia de varios diputados, esta designación no se llevó a efecto, habiendo quedado facultado el Comité para recoger su opinión sobre el particular.

Los candidatos a dicho cargo son, según se nos dice, los señores: Fernando Freire, Pedro García de la Huerta y Domingo Matte Larraín.

Clausura del debate

La Cámara acordó celebrar sesión nocturna, de 10 a 12, el día de ayer y el de hoy, destinadas al proyecto sobre clausura del debate.

La sesión de anoche no tuvo lugar por falta de número.

En la de hoy dará término a sus observaciones el señor Ruiz de Gamboa, y entrará a terciar en el debate el señor Urrejola don J. Francisco.

Comisiones especiales de la Cámara

En sesión de ayer la Cámara de Diputados ha hecho la designación de las siguientes comisiones especiales:

De reforma constitucional y reglamentaria, señores: Manuel Rivas Vicuña, Jorge Errázuriz Tagle, Samuel Claro Lastarria, Tomás Ramírez, Luis Serrano, Víctor Robles, Galvarino Gallardo, Héctor Arancibia L., Francisco Vidal Garcés, Rafael Gumucio, Romualdo Silva Cortés, Carlos Balmaceda, Roberto Sánchez, Fernando Guzmán Moreno y Juan B. Martínez.

Especial de Colonización, señores: Agustín Boza Lillo, Alfredo Riesco, Luis A. Cereceda, Braulio Navarro, Guillermo Pereira, Ignacio García, Enrique A. Rodríguez, Nolasco Cárdenas, Guillermo Lyon Lynch, Santiago Valdés Errázuriz y Arturo Yávar.

Especial de Salitre, señores: Carlos de Castro, Ismael Pereira, Anselmo Blanlot Holley, Manuel Vargas, Galvarino Gallardo, Enrique Oyarzún, Wenceslao Sierra, Arturo Alemparte, Manuel J. O'Ryan, Tomás Ramírez y Luis Aldunate.

Estas comisiones se constituirán próximamente.

Proyectos de Hacienda

La Comisión de Hacienda de la Cámara de Diputados se reunió en la tarde de ayer, presidida por el señor Oyarzún, y con asistencia del Ministro del ramo, señor Claro Solar.

La comisión introdujo algunas nuevas modificaciones al proyecto del Ejecutivo sobre reforma a la ley de herencias, despachándolo totalmente, y pasó a ocuparse del proyecto sobre contribución de haberes, cuyo estudio quedó pendiente.

Hoy se reunirá nuevamente la comisión.

Partido Nacional

Elección de Directorio General

Ayer celebró sesión la Asamblea General de este partido presidida por don Arturo Besa y con asistencia de numerosos asambleístas.

El objeto de la reunión era la elección del Directorio General y quedó compuesto por las siguientes personas:

Directores generales elegidos por la Asamblea, señores Aguirre Luco Guillermo, Almarza C Eduardo, Armanet Fresno Daniel, Aspillaga Manuel, Besa José Víctor, Besa Rodríguez Arturo, Barahona Roberto, Bordalí Emiliano, Bustamante Ricardo Bustos José María, Cortés Luis, Cruz Montt Alberto, Donoso Garcés Luis, Dartnell Juan Guillermo, Díaz Lira Rafael, Edwards Alberto, Echavarría Barriga Enrique, Ghigliotto Salas Orlando, Guzmán Armando, Guzmán Montt Eugenio, Gaete Rafael, Gaete Juan, Guerra Jorge Andrés, Horman Jorge, Izquierdo Varas Daniel, Montt Alberto, Montt Edmundo, Moreno Luis Abraham, Noguera Francisco, Novoa Manuel Jovino, Novoa Valdés Nicolás, Lira Orrego Alberto, Opazo Vergara Roberto, Opazo Aracena Manuel, Prats Bello Belisario, Piedrabuena Ventura, Palma Salvador, Pizarro José Miguel, Prieto Torres Miguel, Prieto Torres Santiago, Palomino Adrián, Piedrabuena Guillermo, Torres Boonen Manuel, Ríos Talavera Rosendo, Ripamonti Julio, Roger Carlos, Silva Baltra Jorge, Silva Espic Emilio, Sol del Guillermo, Saavedra Omar, Styles Oliverio, Sotomayor Luis, Symón Tulio, Silva Basterrica Eduardo, Urrutia Fidel, Valenzuela V. Oscar, Valdivieso Alberto, Vergara Figueroa Fermín, Vial Daniel E., Varas Velásquez Miguel, Varas Montt Antonio, Valdés Barros Carlos, Villalobos Baltazar, Willms Guillermo, Irarrázaval Guillermo, Zamora Larraín Julio, Zuloaga Nicanor.

Directores generales departamentales, señores Andress David, Arellano Roberto, Araya Alejandro, Aspillaga Manuel, Acevedo Eduardo, Aránguiz Manuel, Aguirre Manuel F., Araya J. Alberto, Amenábar Pedro, Aguirre Mercado Antonio, Besa Vicuña Ramiro Bustos Agustín, Barrios Carlos, Bazeta Luis, Barraza Juan B., Courbis Armando, Correa Vergara Luis, Concha Pedro A., Correa Valenzuela Alberto, Cantuarias Jorge, Castro José, Donoso Garcés Arturo, Délano Miguel, Duhalde José, Espinosa Jara Ramón, Echavarría B. Tomás, Espinoza Jara Manuel, Echavarría José Antonio, Fabres Pinto José, Fuenzalida Luis W., Finlay Jorge, Guzmán García Manuel, Grossi José, Goycolea Alfredo, Guzmán Nicanor, García Ramón, Herrera Aniceto, Hernández Luis, Herrera Varas Ramón, Jiménez Eduardo, Koch José, Moller Pedro, Mac Keller Pedro, Montt Isaac, Mendoza Gonzalo, Montalva Manuel, Morelli César, Magalahes Juan, Navarrete Eduardo, León Palma Carlos, Larraguibel Agustín, Outridge Federico, Palma Smit Ignacio, Parada Benavente Horacio, Puelma Luis Felipe, Pedregal Emilio, Río José M. del, Rojas Sotomayor Alfredo, Romero Reinaldo, Ruiseñol Carlos, Rivadeneira Luis, Saavedra Ovalle Mariano, Severín Santiago, Salas Errázuriz Estanislao, Sepúlveda Camilo, Serrano M. Marcos, Talavera Luco Vicente, Troncoso Luis Claudio, Valenzuela Jorge, Vergara Vergara Arturo, Valenzuela Ladislao, Villalobos Alejandro, Villalobos Jovino, Verdugo Ismael, Valdés Horacio, Viera Gallo Antonio, Valenzuela Mozó Eduardo.

PARTIDO RADICAL

Asamblea Radical de Mulchen.— Acuerdos tomados en la sesión del 24 de Junio de 1918.

Teniendo presente:

1.o Que de las publicaciones hechas por la prensa y especialmente del telegrama enviado por numerosos diputados radicales al presidente de la Asamblea de Los Angeles, consta que el diputado de esta agrupación, don Carlos A. Ruiz B., hizo lo humanamente posible porque el cargo de Intendente de la provincia recayera en un radical.

2.o Que debido principalmente a los esfuerzos del diputado señor Ruiz se consiguió obtener que los cargos de Gobernadores de los departamentos de Mulchén y Nacimiento, recayeran en dos correligionarios circunstancia que favorece más que el nombramiento de Intendente los intereses del radicalismo en la provincia.

3.o Que lo expuesto en los considerandos anteriores respecto al diputado señor Ruiz es aplicable también al Presidente de la Junta Central don Armando Quezada Acharán, la Asamblea Radical de Mulchén declara:

1.o Que aprueba en todas sus partes la actitud observada por el diputado don Carlos A. Ruiz B. respecto a la provisión del cargo de Intendente de Bío-Bío.

2.o Tributar un entusiasta voto de aplauso a este mismo diputado, al senador don Fernando Freire y al Presidente de la Junta Central Radical don Armando Quezada Acharán por los acertados nombramientos de Gobernadores de Mulchén y Nacimiento y especialmente por el de este departamento, recaído en nuestro ex-presidente.

3.o Dejar igualmente constancia que el Partido Radical de este departamento le presta todo su apoyo y confianza al nuevo Gobernador don Juan de la C. Araneda G., para que haga la más correcta y benéfica administración local, la que no dudamos hará, dados sus rectos y loables antecedentes.

4.o Se acordó facultar a la mesa directiva para que desde luego comunique estos acuerdos a quienes corresponda sin esperar la aprobación de la presente acta.

Centro de Propaganda Radical 10.a Comuna.— Se ha citado a sesión a los miembros del Centro de Propaganda Radical de la 10.a Comuna y a todos los radicales en general para hoy Viernes 28 a las 9 P. M. en calle Santiago número 1165.

Entre otros asuntos se tratará de la elección del Directorio definitivo para el presente año.

PARTIDO DEMOCRATA

Centro Malaquías Concha.— Anoche se llevó a efecto la asamblea pública a que convocaran el Centro Malaquías Concha y el Directorio de la Sociedad Adelanto Local de la Población El Carmen.

Se tomaron entre otros acuerdos, los que siguen:

Pedir a la Municipalidad que dote de los elementos necesarios a la Policía de Aseo a fin de que preste algún servicio útil al sector. En caso contrario, que se suprima el puesto de Comisario.

Pedir al Supremo Gobierno la creación de una Escuela Pública, habilitación de la posta de Asistencia Pública que existe en la calle Chiloé esquina de Maule; instalación de un buzón; creación de una plaza pública.

A la Municipalidad, pavimentación de aceras y alumbrado para varias calles. Asimismo, regularización del nombre de unas calles.

Después de la asamblea se recorrieron varias calles y en seguida se sirvió un lunch a los invitados.

Centro Social 6.a Comuna Recoleta.— En sesión celebrada el Sábado 22 del presente se tomaron los siguientes acuerdos:

1.o Convocar a una junta general de vecinos de la Población Recoleta Vista Hermosa y Capellaro, para gestionar ante el primer Alcalde y los regidores demócratas la manera de llevar a cabo algunos adelantos en estas poblaciones.

2.o Aceptar el ofrecimiento del señor Troncoso para dar conferencias y clases de dibujo e inglés.

3.o Poner en conocimiento de los demócratas y sociedades esportivas y de socorros mutuos que el salón del Centro está a disposición de todos para que celebren sus reuniones.

El libro de registro está a disposición de los que deseen firmarlo.

A PROPOSITO DE UNA INVITACION

El señor don Manuel de Santiago, miembro del Directorio General del Partido Liberal Democrático Aliancista, ha contestado a una invitación de los organizadores de la manifestación en honor del diputado don Anselmo Blanlot Holley, con una carta de la cual tomamos los siguientes párrafos:

. . . .

"Yo, señores, actué el 91 como jefe de artillería embarcado en la Escuadrilla leal al Presidente señor Balmaceda, y desde entonces acá he marchado sobre el riel de sus doctrinas e ideales. He luchado lo indecible por que el partido no mantuviera alianza híbrida con los ultramontanos que tanto han amenguado nuestro prestigio de liberales.

El señor A. Blanlot H. al entrar después de tantos años, nuevamente a la política, fué un respiro de alivio, sobre todo para los viejos del Balmacedismo, que esperábamos verlo campeando por el ideal, por la doctrina; luchando por encuadrar los pequeños restos de un gran partido que conoció, y que se ve, va a su disolución.

Primer paso de la entrada del señor Blanlot H., ser el defensor del señor del Canto contra el hijo legítimo del ilustre Presidente Balmaceda.

La defensa del señor Blanlot H. envolvía el ataque al senador de la Alianza Liberal, el señor Bello C., otro hijo político del ilustre Presidente.

Estoy en la fracción Aliancista del Partido, soy director de su Directorio General, y presidente nombrado dos veces para presidir su junta electoral, y mi sentir está en polo opuesto al sentir del señor Blanlot H., según las manifestaciones y hechos que dicen claro que la causa que servirá será la de la Coalición dentro del liberalismo democrático.

OPORTO
LAS PALMERAS
PIDASE EN TODAS PARTES

Ernesto Vidaurre Blanlot

Agente General

AGUSTINAS 1084

TELEFONO 380, ESTACION

4697-26-h

n la SIGNESE

Por conclusión de la temporada

HÓY JUEVES 27

Viernes 28 y Sábado 29

RAN LIQUIDACION

toda la existencia en hormas, sombre-
s adornados, modelos y adornos.
Muy interesante también para nues-
s señoras modistas.

NOTA. – Las hormas se despacharán
lo en la Fábrica,

SAN ISIDRO 80

Los sombreros adornados, modelos y
rnos en nuestro almacén,

ALAMEDA esq. ESTADO

28-1

VIDA SOCIAL

En la diplomacia.—

El Ministro del Japón, Excmo. señor S. Tatsuké ofrece esta noche una comida en honor del señor Ministro del Interior, señor Arturo Alessandri, en su residencia de la Avenida República.

El señor S. Tatsuké emprenderá viaje oficial al Perú a bordo del "Anyo Maru" y parte al vecino puerto, mañana Sábado, en compañía del señor Z. Amari, secretario de la Legación.

Su viaje durará unos dos meses.

Recepción.—

Esta tarde se efectuará la recepción que la señorita Luisa Yáñez Bianchi ofrece a sus relaciones.

Círculo de Lectura de Señoras.—

Con la interesante conferencia de la señorita Luisa Zanelli, cuyo tema versó sobre la personalidad literaria y filosófica de Tolstoy, analizada principalmente en su obra "Ana Karenine", este centro puso término a la primera parte de su programa literario, en la sesión del Martes 25 del actual.

Correspondiendo a la iniciativa de la presidenta señora Inés Echeverría de Larraín, el programa sociológico se iniciará en breve de un modo práctico por medio de conferencias dominicales en algunos centros de obreros. Será esta la mejor contribución mental que pueden aportar las socias del Círculo de Lectura al progreso y cultura de los humildes gremios femeninos.

La sesión del Martes 2 de Julio será literario-musical. Leerán cortas composiciones las señoritas Elvira Santa Cruz, Marcelle Auclair y María Tirapegui. Habrá además escogidos números de canto, declamación y de arpa.

En honor del Almirante Caperton.—

El próximo Lunes, el Presidente de la República señor Sanfuentes, ofrecerá un banquete en la Moneda al Almirante señor Caperton.

Han sido especialmente invitados los Embajadores de Estados Unidos en Chile, Mr. Joseph H. Shea y de Chile en Washington señor don Eduardo Suárez Mujica y el Ministro de Chile en el Brasil señor don Alfredo Irarrázaval.

Banquete a don Manuel Trucco.—

Como lo hemos anunciado, hoy a las 8 1|2 P. M., se efectuará en el Club de la Unión el banquete que sus amigos y colegas ofrecen a don Manuel Trucco, con motivo de su reciente designación para el cargo de Director General de los Ferrocarriles.

Por el crecido número de adhesiones que ya se han recibido, podemos asegurar que esta manifestación tendrá un gran brillo.

Se nos encarga avisar a las personas que deseen adherir, que sólo podrán hacerlo hasta las 2 de la tarde de hoy día en la tesorería del Club de la Unión.

Don Enrique Zañartu Prieto.—

Continúa mejor el estado de salud del señor don Enrique Zañartu Prieto.

De Lima.—

Han sido objeto de diversas manifestaciones de simpatía de parte de la sociedad de Lima, a su paso por ésa, la señora Josefina Barros de Valdivieso y su hija Inés, quienes siguieron ayer viaje a Estados Unidos, en el vapor "Santa Ana".

Manifestación.—

El Sábado próximo tendrá lugar una comida que algunos amigos del señor Osvaldo Fuenzalida Correa le ofrecerán con motivo de haber obtenido su título de abogado.

Las adhesiones se reciben en Huérfanos 1235, oficina 8 altos, de 4 a 5 de la tarde.

Despedida de soltero.—

Los empleados de la Secretaría Fabres, Corte de Apelaciones de Santiago, despidieron de la vida de soltero con una comida al compañero de oficina don Guillermo Palma Núñez.

Residencia.—

Las familias Herrera Barros y Barros Hurtado han fijado su residencia en Ejército 320.

Exposición de obras maestras europeas.—

Como ya lo hemos anunciado, el próximo Domingo será clausurada la exposición de obras maestras europeas que se exhibe en el Palacio de Bellas Artes.

Nos es grato dejar constancia del verdadero entusiasmo con que esta exposición ha sido visitada últimamente.

Enfermos.—

Desde hace cinco días se encuentra enfermo de cuidado el señor don Jacobo Bruner.

—La salud del señor José Miguel Valdivieso Cruzat ha entrado en un período de franca mejoría.

In memoriam.—

Mañana 29 del presente, se rezará una misa a las 9, por el descanso del alma del señor Pedro Pablo Jaramillo, en el templo de San José, Avenida Portales.

Dancing tea. —

El Sábado 13 de Julio se efectuará en el Hall del Teatro Municipal, un "Dancing Tea", organizado por un selecto y numeroso grupo de distinguidas señoritas, y con el objeto de procurar una ayuda pecuniaria a la institución "Círculo de Obreros la Sagrada Familia", establecida en un populoso y necesitado barrio de la capital y que dirigen con admirable abnegación y constancia, varias damas muy conocidas y caritativas de nuestra sociedad.

Este nuevo llamado de la caridad privada, que se hace en la forma ya acostumbrada de beneficios sociales, va a proteger a más de setecientos hombres honrados, asociados en una corporación que los socorre en sus necesidades físicas y morales.

Se nos previene advertir que las entradas serán vendidas con toda estrictez social por las organizadoras, como si se tratara de una **invitación a casa** particular, y sólo podrán ser tomadas por las familias o personas que reciban la invitación correspondiente.

CASA GUIDUGLI
21 Mayo esq. de Mapocho
LA CASA
Que vende más barato

$ 6.00	los 10 kilos azúcar granulada blanca.
$ 7.50	los 10 kilos azúcar granulada blanca nieve.
$ 1.10	el kilo azúcar pancitos F. J. R.
$ 0.90	el kilo yerba para mate, 1.a clase.
$ 1.40	el kilo café de 1.a clase.
$ 2.00	el kilo café Guayaquil extra.
$ 0.85	el kilo Galletas frescas, varias clases.
$ 6.50	la lata aceite puro, 2 litros, importado.
$ 1.10	el paquete de Quaker Oats grande, 1 kilo.
$ 0.55	el paquete Quaker Oats grande, ½ kilo.
$ 1.50	los 10 paquetes Quaker Oats grande, ¼ kilo.
$ 3.00	los 10 paquetes Velas grandes, buena clase.
$ 0.40	la caja sardinas grande con llave.
$ 1.40	tarro grande dulce de papaya
$ 0.45	tarro dulce de duraznos.
$ 0.50	frasco ají en conserva, Temuco.
$ 1.00	frasco sal fina para mesa.
$ 1.10	el kilo ciruelas Santa Inés.

COMPARE NUESTROS PRECIOS

4700-29-f

Pida siempre el delicioso
Té U. K.
En latas y paquetes

Boca fresca, dientes blancos,
y aliento puro, son la mejor
carta de recomendación, y
se obtienen con el uso de la
celebrada
PASTA ESMALTINA

A. Chiriboga Navarro
DENTISTA
Estudios en Europa
CATEDRAL 1290
21-G.

Educación

Centro de Derecho.—Los socios de este centro estudiantil efectuarán próximamente una excursión a Valparaíso con el objeto de asistir a los festejos que en dicho puerto se preparan a la escuadrilla de submarinos.

Las inscripciones para este paseo se reciben en la secretaría, desde hoy y el precio del pasaje es de $ 5.

La comisión inscriptora recomienda a los socios interesados se inscriban luego, pues cuenta con poco tiempo para efectuar dicha inscripción.

Oportunamente se anunciará por la prensa la fecha de la partida de Santiago y de la clausura de las inscripciones.

Curso de taquigrafía.—El Martes 30 de Julio se inaugurará un curso especial de taquigrafía a cargo del profesor taquígrafo de la Cámara, don Luis Morales.

Los interesados por este curso pueden pasar a la Sección Conferencias de la Biblioteca Nacional, donde estará abierta la matrícula todos los días, de 2 a 5 P. M.

Creación de nuevos cursos de idiomas. — Por decreto del Ministerio de Instrucción, se ha dispuesto que desde el 1.o de Julio próximo se creen clases de idiomas en los siguientes establecimientos de enseñanza.

Cuatro horas semanales para el primer año de humanidades en cada uno de los liceos Manuel Barros Borgoño, Santiago y Miguel Luis Amunátegui.

Siete horas semanales para el segundo año de humanidades en los liceos de Temuco y Los Angeles y 6 horas semanales para el 6.o año de humanidades del Liceo de Concepción.

Profesores auxiliares. — Los señores Eduardo Robinson, Pedro E. Guigone y Santiago Mac-Lear, han sido nombrados profesores auxiliares de inglés del Instituto Pedagógico y el señor Enrique Everding, profesor auxiliar de alemán.

Profesor de castellano. — Por decreto del Ministerio de Instrucción se han nombrado a los señores Anastasio Barraza y Aníbal Rogel, profesores interinos de castellano en el Liceo de Aplicación.

Profesor de francés. — El Ministerio de Instrucción ha nombrado al señor Enrique Carvajal profesor de francés del Instituto Nacional.

Profesor de Derecho Civil y de Medicina Legal. — El señor don Héctor Claro Salas, ha sido nombrado por el Ministerio de Instrucción, profesor de Derecho Civil de la Escuela de Derecho, y al señor don Eduardo García Guerrero, profesor de Medicina Legal, de la citada Escuela.

Derecho constitucional. — El Cuerpo de Profesores de la Facultad de Leyes, se reunirá el 4 de Julio próximo, con el objeto de formar la terna para profesor de Derecho Constitucional en el Curso de Leyes de Valparaíso.

Enseñanza Manual.— Hacia su mejoramiento.— El Ministro de Instrucción Pública, señor don Pedro Aguirre Cerda, ha remitido al Inspector General de Instrucción Primaria, señor don Darío Salas, una extensa nota en la que pide estudie las reformas que estime conveniente dar a la organización del servicio de enseñanza manual.

Anticipadamente recomienda que sería necesario, mientras tanto, aprovechar con ventaja la labor de los Visitadores especiales del ramo, asignando a cada uno de ellos una agrupación de talleres.

Centro Instituto Nacional.— Se nos pide citar a sesión para hoy a las 9 1|4 P. M., en la Federación de Estudiantes.

Centro Liceo de Aplicación. — Esta noche, a las 8 1|2 se llevará a efecto, en el local de costumbre, la conferencia semanal dedicada a los alumnos de las Escuelas Nocturnas que sostiene este Centro.

El programa es el siguiente:

I. Grieg. Primavera. Piano.
II. Declamación, por el alumno C. Silva.
III. Schubert. Serenata. Sr. Edo. Villalobos.
IV. El Canal de Panamá. Conferencia por el Sr. J. Molina Guzmán.
V. Música Prohibida. Canto por el señor E. von Carismar.
VI. Declamación.
VII. Chopin. Sonata No. 27. Piano.

Centro de Estudiantes de Arquitectura, Universidad de Chile.—Se nos pide citar a sesión ordinaria de directorio para hoy, a las 3 P. M.

Instituto de Sordo-Mudos y de Ciegos. — Visita del Ministro de Instrucción.—El Ministro de Instrucción Pública, don Pedro Aguirre Cerda, visitó en la mañana de ayer el Instituto de Sordo-Mudos y de Ciegos, donde fué atendido por el director y el médico del establecimiento. Se impuso detenidamente de la marcha y de las necesidades del Instituto. Durante la visita tuvo ocasión de saber que cada año es rechazado un buen número de aspirantes por falta de local en que alojarlos. Pudo comprobar que las salas de clases, y los talleres y dormitorios son pequeños, aún para contener el número de alumnos existentes; que no hay espacio ni salas en que instalar talleres para la enseñanza de profesiones diversas a las que aprenden actualmente los alumnos.

El señor Ministro tomó debida nota de las necesidades expuestas y de muchas otras.

Centro Liceo de Aplicación. — El directorio nos pide invitar a los estudiantes a un baile que se efectuará el Domingo 30 del presente, a las 2 1|2 P. M., para despedir al directorio que acaba de terminar en sus funciones.

Las entradas pueden solicitarse en la portería del Liceo, San Miguel No. 21.

Retención del Empleo.— El señor Manuel Trucco, nombrado Director General de los Ferrocarriles, ha pedido al Consejo de Instrucción Pública que mientras desempeña ese cargo, se le retenga la propiedad del empleo de profesor de la Escuela de Ingeniería.

La solicitud pasó informada favorablemente al Ministerio de Instrucción, el cual expedirá un decreto sobre el particualr.

Resistencia de materiales.— El señor León Bidez, se hará cargo de las clases de Resistencia de Materiales, de la Escuela de Ingeniería, en reemplazo del profesor titular, señor Manuel Trucco, quien ha sido promovido a otro cargo.

OSCAR BEZANILLA
DENTISTA
Especialidad en dentaduras con o sin paladar. Plaza Yungay. Libertad 666.

Clinica Dental
— DEL —
Dr. Valenzuela Basterrica

Cinco dentistas especialistas. Cirugía de la cara y enfermedades de origen dentario. Trabajos rápidos. 8 a 12 y 2 a 7 P. M.

HUERFANOS 1616. — TELEFONO 1642.

8-g

VACCARO

Al hacer un encargo de boleto de Lotería Ud. necesitará, indudablemente, saber que se pone en manos de una Empresa respetable y absolutamente solvente.

La Casa **VACCARO**, establecida en Buenos Aires en el año 1885, presenta a Ud. las ventajas de la confianza y seriedad. No basta avisar, es preciso testimoniar el prestigio de una firma.

Consulte a nuestros banqueros:
Banco de Londres y Río de La Plata.
Banco Británico de la América del Sur.
Banco de la Nación Argentina.
National City Bank.

Y aparte de estas referencias pregunte a cualquier amigo que haya estado en BUENOS AIRES, quien podrá darle aún mayores referencias sobre la garantía de esta respetable Casa, situada en el mejor sitio de Buenos Aires.

Avenida de Mayo 638

CUENTAS CORRIENTES.—Le insinuamos la conveniencia de abrirse una cuenta corriente en nuestra Casa, por cualquier suma, y desde aquí le remesaremos, con la debida anticipación, los boletos y los premios, manteniéndole al corriente de los sorteos, por los boletines oficiales que enviaremos a Ud.

-ALHAMBRA- El Cine de Moda. - Conciertos diarios

HOY VIERNES SINFONICO DE MODA. - PROGRAMA MUSICAL EXTRAORDINARIO

Especial, a las 6.15. — EXITO PATHE. — La hermosa y emocionante comedia dramática de Roger Lion y Jean Menousse:

El Hombre que se Vendió

Durante el desarrollo de este magistral argumento Ud. podrá admirar el París del Boulevard y de Montmartre, la Avenida de la Opera, los Campos Elíseos, la Cámara de Diputados, la Bolsa Comercial, y desde allí trasladarse a Tonkin para volver de nuevo al Boulevard des Italiens. Interpretación a cargo de artistas de la Comedia Francesa, del Odeón, del Varietés y del Vaudeville.

Noche, a las 9.20. — ESTRENO SUPER FOX:

LA CATASTROFE DE WAYCROSS

(LOLA LA SIN MIEDO). Sensacional argumento interpretado por Virginia Pearson, la célebre protagonista de "Hermana contra Hermana". Explosión de una fábrica de municiones. Incendio de un establecimiento gigantesco.

LOCALIDADES NUMERADAS. — SOLICITE EN BOLETERIA EL PROGRAMA MUSICAL

¡¡Sensacional pronóstico de Martín Gil!!

En la primera quincena de Julio Santiago de Chile será seriamente afectado por un casi TERREMOTO producido por la sensación que causará el estreno de la gran película en series:

EL GUANTE DE LA MUERTE

MAÑANA, TARDE Y NOCHE. - ESTRENO SORPRESIVO. - COLOSAL SUCESO

• HAMLET •

La famosa tragedia del SHAKESPEARE. — Interpretada por ELENA MAKOWSKA, RUGGIERO RUGGIERI y MERCEDES BRIGNONE.

MARCA REGISTRADA S. P. Paramount Co.

PARAMOUNT

MARCA REGISTRADA S. P. Paramount Co.

CONGRESO NACIONAL

CAMARA DE DIPUTADOS

Presidencia de los señores Rosselot y Bermúdez

Se abrió la sesión a las 4.15 P. M.

Se leyó y fué aprobada el acta de la sesión anterior.

Cuenta

Se dió cuenta: De una invitación del señor Ministro del Interior a las honras que se celebrarán en homenaje del ex-Embajador en Estados Unidos, señor Aldunate Bascuñán.

De una moción de los señores Briones Luco, don Ramón; Briones Luco, don Carlos; Aldunate y Bianlot Holley, en que formulan un proyecto de ley que autoriza al Presidente de la República para contratar, por cuenta de la Municipalidad de Iquique y con la garantía fiscal, un empréstito de trescientas mil libras esterlinas o un millón quinientos dólares oro americano, destinado a los objetos que se indican en el propio proyecto.

Petición de datos

El señor SECRETARIO. — Pide antecedentes sobre el remate de los terrenos situados a orillas de Lago Buenos Aires y los avisos publicados en los periódicos.

Sesiones nocturnas

Se aprobó una indicación de los señores Rodríguez, Mac-Iver, Ruiz don Carlos Alberto, Errázuriz don Ladislao, Serrano y Jaramillo, para que la Cámara acuerde celebrar sesiones nocturnas los días Jueves y Viernes de la presente semana, de 9 3|4 a 12 P. M., para tratar del proyecto de reforma del Reglamento de la Cámara.

Comisiones Permanentes de la Cámara

El señor HERRERA LIRA.— Hace presente que estima antireglamentaria la forma en que varias comisiones se han constituído, o sea, haciendo un acta y buscando las firmas entre los señores diputados, sin que haya habido en realidad reunión alguna.

El señor ARANCIBIA LASO.— Sin embargo, el procedimiento ha contado con la aceptación de los propios correligionarios de su señoría.

El señor BERMUDEZ (Vicepresidente).—La mesa estima reglamentario el procedimiento.

Impuesto de pavimentación y alcantarillado

El señor HERRERA LIRA.— También ruega al señor Ministro de Hacienda que se preocupe de la forma en que se cobra la contribución de pavimentos y alcantarillado. Actualmente se hace el cobro conforme al actual avalúo, cuando la ley determina que debe cobrarse conforme al avalúo anterior.

El señor CLARO SOLAR (Ministro de Hacienda).—Se preocupará de este asunto, anticipando que Santiago, a causa de la entrega por secciones en que se ha hecho el alcantarillado, se encuentra en una situación especial que hay que contemplar.

Comité de Reforma Constitucional y Reforma del Reglamento

Este comité quedó constituído con los siguientes diputados: Rivas Vicuña, don Manuel; Errázuriz Tagle, Claro Lastarria, Ramírez Frías, Serrano, Robles, Gallardo Nieto, Arancibia Laso, Vidal Garcés, Gumucio, Silva Cortés, Balmaceda, don Carlos; Sánchez, Guzmán Moreno y Martínez.

Comisión Especial de Colonización

Se acordó que la Comisión de Colonización quedara compuesta de los siguientes miembros: Boza Lillo, Riesco, Cereceda, Navarro, Pereira, don Guillermo; García, don Ignacio; Rodríguez, don Enrique A.; Cárdenas, Lyón Lynch, Valdés Errázuriz y Yávar.

Comisión Especial de Salitre

Los siguientes señores diputados fueron nombrados miembros de esta comisión: De Castro, Pereira, don Ismael; Bianlot Holley, Vargas, Gallardo Nieto, Oyarzún, Sierra, Alemparte, O'Ryan, Ramírez Frías y Aldunate.

Concesión de terrenos en el barrio Recoleta.—Interpelación

El señor PERAGALLO. — Formula interpelación al señor Ministro de Justicia, por haber concedido tres mil metros de terreno en la orilla norte del Mapocho para elevar la casa de estudiantes a que se refirió la fundación Torres. La idea es simpática, pero cree que la concesión es ilegal, porque va contra la de canalización de 1888 y porque se trata de terrenos que están bajo dependencia del Ministro de Hacienda y han sido concedidos por el de Justicia.

El señor BERMUDEZ (Vicepresidente).—Se pondrá de acuerdo con el señor Ministro para fijar el día en que ha de desarrollarse la interpelación.

Petición de datos

El señor PRO-SECRETARIO.— El señor Gumucio pide que se oficie al señor Ministro del Interior para que si lo tiene a bien se digne enviar a la Cámara las comunicaciones cambiadas entre el Ministerio y la Intendencia de Chiloé, desde el 11 de Mayo del presente año hasta el día de hoy.

Stadium de Valparaíso

El señor MENCHACA. — Pide al Gobierno que dé su opinión sobre la cuestión suscitada con motivo de haber inscrito a su nombre, el Fisco, unos terrenos que cedió la Municipalidad de Valparaíso a la Liga Contra el Alcoholismo en Playa Ancha para construir un Estadium.

Juramento de los obispos

El señor PINTO DURAN. — De antecedentes que le ha enviado el señor Ministro de Relaciones Exteriores, ha deducido que los obispos juraron contra la Constitución, atropellando el Patronato, en forma modificada con respecto a la acordada durante el Gobierno de don Joaquín Pérez.

Hace una disertación para manifestar que todos los gobiernos de otros tiempos, incluso los conservadores, se preocuparon de hacer respetar el Estado Civil contra los avances de la Iglesia.

Termina haciendo las siguientes preguntas al señor Ministro del Culto y declarando que de las respuestas dependerá el mayor vuelo que dé a sus observaciones:

I

¿Qué razones ha tenido el Gobierno para cambiar la fórmula que para el juramento de los obispos se adoptó durante la presidencia de don Joaquín Pérez, con motivo del juramento del señor Orrego, por la fórmula con arreglo a la cual se ha tomado juramento a los nuevos obispos de La Serena, Concepción y Ancud?

II

¿Qué contestación dió Benedicto XV a las preces elevadas por el Gobierno de Chile, en que presentó a los señores Silva, Fuenzalida y Castro, respectivamente, para obispos de La Serena, Concepción y Ancud; pues en las copias de las bulas enviadas a la Cámara por el Honorable Ministro del Culto, no se encuentra referencia alguna a las presentaciones hechas por el Gobierno de Chile?

III

¿Qué alcance atribuye el Gobierno a la retención que ordenó hacer de las cláusulas de las bulas pontificias que, a juicio del Fiscal de la Excma. Corte Suprema, son contrarias a la soberanía nacional, al Patronato y a las leyes que han fijado los límites de las diócesis?

IV

¿Qué actitud piensa asumir el Gobierno si con motivo de la presentación que va a hacer de un aclesiástico, para el cargo de Arzobispo de Santiago, el Papa vuelve a desconocer el Patronato?

V

¿Qué intervención ha tenido el Excmo. señor Nicotra en la designación de los nuevos obispos, y está teniendo en la designación del nuevo Arzobispo; y si encuentra compatible el Honorable señor Ministro del Culto con nuestro régimen constitucional y legal, la ingerencia de un diplomático extranjero en el gobierno de la Iglesia chilena?

El señor ALESSANDRI (Ministro del Interior). — Transmitirá, con el mayor gusto, las observaciones del señor Pinto Durán al señor Ministro del Culto; pero advierte a Su Señoría que los actuales Ministros no se encontraban en sus puestos cuando juraron los obispos.

Si al Gabinete actual le corresponde recibir el juramento del señor Arzobispo, que deberá elegirse, puede asegurar que se hará respetar en absoluto el Patronato nacional en la forma que lo hicieron los gobiernos a que se ha referido el honorable diputado.

Impuesto territorial

El señor JARAMILLO. — Pide a la Comisión de Hacienda que despache pronto el proyecto que reforma uno de los artículos de la ley sobre impuesto territorial.

Ministerio de Agricultura

El señor JARAMILLO. — También ruega a la Cámara que despache pronto el proyecto sobre creación de un Ministerio de Agricultura.

Stadium Nacional

—Se aprobó una indicación de los señores Célis Maturana y Arancibia Laso, para que se exima del trámite de Comisión el proyecto del señor Arancibia Laso, que concede fondos para construir un Stadium Nacional.

Sucesos de Castro

—Por unanimidad se acordó continuar la interpelación del señor De Castro, sobre los sucesos de Castro.

El señor ALESSANDRI (Ministro del Interior). — Continuando en sus observaciones, declara que ha traído documentos para comprobar sus observaciones, entre ellos, los telegramas cambiados entre el Intendente de Chiloé y el Ministro que habla, que ha pedido el señor diputado de Quillota.

Quiere exponer la verdad desnuda ante la Cámara, porque perdona los errores de los hombres de Gobierno; pero nunca que nieguen los hechos y excusen la responsabilidad que les incumbe.

De los telegramas dirigidos por él al Intendente de Chiloé para hacer ver que en el proceso de la actuación gubernativa en esta cuestión sólo puede ver el sano propósito de no turbar la paz pública, y hacer respetar los fueros del Ejecutivo.

El Gobierno, después de dar instrucciones al Intendente de Chiloé para que investigara lo ocurrido en Castro, pidió el nombramiento de un Ministro en visita; pero insinuó la conveniencia de que no se nombrara a don Delfín Alcaide, porque había tenido actuaciones anteriores en Castro que le privaban de la imparcialidad necesaria para proceder, ni a don Franklin Quezada, a pesar de la confianza que este funcionario merece, porque también actuó este año en Castro y su actuación dió lugar a apelaciones.

Creyó el Gobierno que don Roberto Pinto, que llegaba de nuevo a la localidad, era el funcionario llamado a realizar esta investigación, y así lo insinuó a la Corte.

Fué nombrado este funcionario; pero luego renunció, y la Corte, con sorpresa del Gobierno, ordenó seguir el proceso al juez de Castro que, como se comprende, tampoco tenía la imparcialidad necesaria para desempeñar la misión.

Entonces el Gobierno llamó la atención de la Corte hacia el hecho de que era facultad del Gobierno pedir el nombramiento de estos Ministros en visita, y de que no era conveniente desobedeciera órdenes gubernativas que estaban dentro de la ley. La Corte nombró entonces a don Delfín Alcaide, quien se trasladó a Ancud.

Por las razones que ha dicho el Gobierno estimaba que no era prudente que el señor Alcaide fuera de Ministro en visita y mandó telegramas al Intendente de Chiloé, para que le hiciera ver el desagrado del Gobierno por su nombramiento, e hizo gestiones para que renunciara.

El señor GUMUCIO. — En la reseña de "La Nación" de la sesión del Senado, se dice que Su Señoría negó que hiciera gestiones para que renunciara el señor Alcaide, y con este motivo tuvo Su Señoría un violento incidente con el señor senador por Linares.

El señor ALESSANDRI (Ministro del Interior). — No ha dicho eso, y si lo dijo fué por equivocación fácil de explicarse en un hombre que tiene mil asuntos que atender diariamente.

Pues bien, mientras hacía gestiones para que el señor Alcaide renunciara, envió un telegrama al Intendente autorizándolo para que negara provisoriamente la fuerza de línea al Ministro visitador.

El señor Alcaide pareció querer renunciar al principio; pero después manifestó su resolución de seguir adelante su misión. En estas circunstancias, el Gobierno reconoció que la Corte estaba en su derecho, que era lo que la ley le facultaba; pero ante su terquedad para ir a un avenimiento con otro poder público, el Gobierno dijo: respetaremos las facultades que le da la ley; pero en la forma estricta que lo establece. Y fué entonces cuando el Gobierno dijo que concedería la fuerza pública; pero, como lo manda la ley, sólo para hacer cumplir decretos y resoluciones en el lugar de su jurisdicción.

El señor GUMUCIO. — Pero, de las palabras de Su Señoría se desprende que se negó la fuerza pública no porque la pedía para escolta el señor Ministro, sino por otras causas.

El señor ALESSANDRI (Ministro del Interior). — Tranquilícese Su Señoría; esos histerismos sientan mal en la Cámara.

El señor GUMUCIO. — Lo que sientan mal son las contradicciones de los Ministros en el Congreso.

El señor ALESSANDRI (Ministro del Interior).— Esas contradicciones sólo existen en las mentes exaltadas de sus señorías, porque no creyeron jamás que el país les habría de decir: deteneos, porque hasta aquí no más tenéis derecho a llegar! (Grandes aplausos).

Quedó, pues, planteado en la forma dicha la situación del señor Ministro visitador ante el Gobierno.

El Gobierno cree haber cumplido con su deber y haber evitado un malestar público, porque tiene noticias de que, si el señor Alcaide va a Castro, habría sido necesario, quizá, a costa de sangre, mantener el orden público, porque era grande la indignación contra él.

El deber del Gobierno era prevenir. (Cita decretos de don Carlos Walker, que interpreta la ley en la misma forma que la interpreta el Gabinete actual).

Lamenta las opiniones vertidas en la Corte Suprema sobre la actitud del Gobierno; pero declara que en su puesto sólo está sometido a la fiscalización del Congreso. Es el llamado a aprobar o censurar sus actos, y el que puede residenciarlo una vez que deje de ser Ministro, para ver si ha cumplido, en el desempeño de sus funciones, con las leyes de la República y ha consultado el bien de la patria! (Grandes aplausos).

Termina declarando que el Gobierno, en su afán de que se haga luz, pedirá, una vez que lleguen mayores antecedentes, a la Corte Suprema, que comisione a uno de sus miembros para que vaya a investigar los sucesos y confía que esta petición la acogerá con benevolencia ese alto Tribunal.

—Quedó con la palabra.

—Se levantó la sesión.

HOY TARDE Y NOCHE
Platea $ 1

TEATRO BRASIL

FIN DE EL AS ROJO

EPISODIOS 14, 15 y 16. (La 4.a función se da el Domingo en Matinée, junto con LA PLEGARIA DE UNA MADRE, por Marujita).

MAÑANA
Platea $ 1.20

MATINEE: CHAPLIN EN CARMEN
EL TORBELLINO por el simpático atleta Jorge Walsh
TARDE: BAJO SOSPECHA Novela de CONAN DOYLE
NOCHE: Amor de Broadway
Vista hermosísima tomada en el barrio de los alegres millonarios.

HOY — SETIEMBRE — Final del AS ROJO

Matinée Domingo: Series 4, 5 y 6. Proezas sensacionales.

MAÑANA

TARDE
AMOR DE • • BROADWAY
La hermosa vista por Dorothy Phillips.

NOCHE
Luchas del Hogar
por la bella actriz Mme. ROBINNE

Mañana, en Matinée: EL OJO SUBMARINO, emocionantes aventuras en el fondo del mar.

TEATROS

Teatro de la Comedia. — Con bastante concurrencia funcionó ayer este teatro en sus secciones de la tarde y de la noche.

Los principales elementos de la compañía recibieron merecidos aplausos, tanto en la interpretación de "Pueblecito", de Armando Mook, como en la de "Hermanitos", que se puso en escena por la noche.

Para hoy se anuncia: en vermouth, "La silla vacía" del malogrado escritor Juan Manuel Rodríguez, y por la noche, "La Vorágine", de don Víctor Domingo Silva.

Mañana, como lo hemos anunciado, esta compañía estrena "El Huracán".

Teatro Santiago. — La compañía lírica que dirige el maestro La Mura, puso anoche fin a sus funciones con la ópera del maestro Verdi, "El Trovador", la que fué cantada con acierto.

Esta noche hace su reaparición la compañía de opereta española que encabeza la aplaudida tiple cantante Aída Arce, y que actuó con favorable acogida durante el pasado mes de Mayo.

Como recordarán nuestros lectores, este conjunto presenta las obras en forma cuidadosa y y cuenta con buenos elementos, como la tiple cantante chilena Aída Arce, el inteligente primer actor Andrés L. Barreta, la joven tiple cómica Concepción Soria, el barítono Joaquín Pibernat, la característica Elvira Celimendi y el gracioso tenor cómico Augusto Soto.

Para la función de hoy se ha elegido la opereta de León Bardi, "La Duquesa del Bal Tabarín", a la que debe uno de sus mejores éxitos la compañía.

—Mañana, como día festivo, se hará funciones de matinée y noche.

Conciertos

Concierto García Guerrero. — Conforme a lo anunciado, ayer se realizó en el Teatro Municipal el concierto sinfónico y vocal que había organizado el eminente pianista señor Alberto García Guerrero.

Se inició la audición con la obertura Leonora N.o 3, de Beethoven, pasándose después al concierto en si bemol de Tschaikowski y terminó la audición con dos trozos melodramáticos de Ricardo Wagner y con la obertura solemne 1812, de Tschaikowski.

Los artistas interventores en esta audición han sido extensamente comentados en ocasiones anteriores a la presente y sus personalidades son también perfectamente conocidas de nuestro público.

La audición de ayer nos pareció excelente y, por una vez más, no nos es dado sino dejar constancia de los grandes méritos vocales de la señorita Emita Ortiz y de las condiciones verdaderamente excepcionales de Alberto García Guerrero.

El señor Juan Casanova, con incontestable acierto condujo la orquesta, cuya dirección le había sido encomendada. Demostró conocimiento de las partituras y condiciones alentadoras de temperamento.

Concierto Rojo. — Esta tarde se efectuará en el Unión Central el segundo recital de piano del señor Osvaldo Rojo.

El programa incluído en esta audición está formado con obras de Liszt y es el siguiente:

Polonesa N.o 2, Sueño de amor, Tarantella di bravura.

II. Rapsodia Húngara N.o 13, Rapsodia Húngara N.o 11, Rapsodia Húngara N.o 12.

III. Muerte de Isolda, La Campanella, Mephisto-Walzer

Cinematógrafos

Cine Alhambra.—Para hoy anuncia este teatro su Viernes sinfónico de moda con programa musical extraordinario.

En la especial a las 6.15, se exhibe la notable película Pathé "El hombre que se vendió".

Garden Theatre. — **"El primer amor", por Pina Menichelli.**—Reaparecerá en las funciones especial y nocturna de hoy de este teatro, la actriz Pina Menichelli, la admirable intérprete de "Madame Tallien", "Tigre real", "El fuego", etc., en su última creación el poema de amor titulado "El primer amor".

Mañana en matinée, "El ojo submarino". En la especial la hermosa vista de arte y amor: "La moderna Loreley". En la nocturna, estreno Fox, "La catástrofe de Waycross, creación de la hermosa actriz Virginia Pearson.

"La plegaria de una madre,, por Marujita Rayo de Sol, será exhibida el Domingo en matinée.

Teatro Unión Central.—Muy concurrido se vió ayer Jueves de moda de esta sala. Se dió la película "En la buena y en la mala".

Hoy Viernes se efectúa a las 6 P. M. el segundo concierto festival Listz,, que da el distinguido pianista señor Osvaldo Rojo Ureta.

Teatro Septiembre.— Tarde y noche, el final de "El as rojo", con el triunfo de María Walcamp, sobre la banda de espías.

Mañana en matinée, "El ojo submarino", con emocionantes aventuras bajo el mar.

Tarde, "Amor de Broadway", hermosa vista por Doroty Phillips.

Noche, "Luchas del hogar", por la Robinne.

"Nantas".— Bajo este título, que es también el que lleva la inspirada obra de Emilio Zola, la Casa Itala Film de Turín nos presenta su más acabada reducción cinematográfica, llamada a un éxito sin precedentes. Como se sabe, "Nantas" es una de las mejores obras del insigne escritor francés y tal vez la que cimentó su triunfo literario.

Teatro Brasil. — Con éxito se efectuó anoche la segunda velada de moda que la empresa de este elegante cine ofrece a las familias del barrio. Tanto la película como los números de concierto a cargo del violinista Werner Fischer y del pianista chileno Julio Rossel, fueron muy del agrado de la concurrencia que llenaba la sala.

Para hoy se anuncia la última función de "El as rojo".

Mañana habrá matinée a las 3.15. Se exhibirá la película de cow boys "El torbellino" y la comedia "Carmen", por Chaplin. En la tarde se dará "Bajo sospecha" y en nocturna "Amor de Broadway".

Para el Lunes se anuncia el estreno de "Los espectros", el famoso drama de Ibsen, interpretado por Zacconi.

Teatro Dieciocho. — Con gran éxito funcionó este teatro ayer tarde y noche, siendo muy aplaudidos los interesantes números desempeñados por la orquesta que interpretan los Jueves de Moda.

Para hoy se anuncia tarde y noche el gran estreno por Victoria Lepanto, "Los dos derechos". Mañana tres grandes funciones: matinée a las 3 estreno del delicado argumento infantil "El millón de María", película aprobada y revisada por la comisión de censura. Vermouth y noche estreno de arte y elegancia, "El primer amor", por la simpática Pina Minichelli. Domingo a las 2 y 3 hermosas matinées infantiles revisadas por el consejo Pro-Moralidad.

Lunes en la vermouth "Esposas de guerra".

Teatro Politeama.— Hoy Viernes se inaugura en esta sala los días de moda que desde hace días venimos anunciando el programa que ha confeccionado para estos días de gala. La orquesta bajo la dirección del profesor señor Baldomero Rada, tocará un hermoso programa.

La película que se pasará en la primera llegada al país de la marca Triangle y de la que hace el papel de protagonista William Hart el llamado rey de los Cow Boys, es una de las obras de gran alcance moralizador y de la que tenemos los mejores informes. Mañana hablaremos del éxito.

American Cinema.— Presenta este teatro hoy en la nocturna una interesante película titulada "Babette", producción norte - americana. Mañana tres funciones.

Teatro Delicias.— Dará este teatro las series 11,12, y 13 de la obra por María Walcamps, "El As Rojo". Mañana matinée infantil.

Teatro Alameda.— Este teatro que recientemente ha hecho instalaciones de la calefacción moderna y confortable, estrenará esta noche la película de costumbres francesas, "Luchas del hogar".

En especial se pasará la interesantísima cinta "La moderna Loreley", vista en la que el público puede admirar los paisajes marinos más hermosos.

Teatro Excelsior.— Con éxito debutó anoche en este teatro la Compañía de variedades "Carmela Ximenes", en la que se distinguió el bailarín y zapateador norte-americano Tony Wine.

Para hoy anuncia un programa enteramente nuevo.

Teatro Electra.—Hoy tarde y noche la delicada película "La plegaria de una madre", creación de Marujita Osborne, la actriz más pequeña del mundo.

Teatro Novedades. — Hoy [illegible] "El ojo submarino", emocionante [illegible] de amor fotografiado en [illegible] do del mar.

: Teatro GARDEN :

HOY
ESPECIAL y NOCHE

La excelsa actriz
Pina MENICHELLI
en su última creación
El Primer Amor

Moralidad absoluta. 25 Regias Toilettes de Paquin Worth y Doncet.

AVISOS DE CRONICA

TEATRO POLITEAMA

(Programa Max Glücksmann)

HOY VIERNES DE MODA

Concierto musical y presentación de la

TRIANGLE

en la soberbia creación de

WILLIAM S. HART

en obra

En la buena y en la mala

Director de escena: Thomas H. Ince.

SABADO Y DOMINGO

grandes matinées con programa extraordinario.

TEATRO SANTIAGO

Empresa Teatral del Pacífico
Compañía Española de Operetas
AIDA ARCE

HOY VIERNES 28 DE JUNIO DE 1918

A las 9 P. M.

Reaparición de la Compañía con la espléndida opereta en tres actos del maestro León Bard

LA DUQUESA DEL BAL TABARIN

Protagonista: Aída Arce.

Lujoso vestuario. Hermosa presentación escénica.— Véase programas.

Mañana dos grandes funciones: matinée y nocturna.

TEATRO DE LA COMEDIA

Compañía Chilena de Comedias
BAGUENA-BUHRLE

HOY VIERNES 28 DE JUNIO DE 1918

Vermouth a las 6.15 P. M.

LA SILLA VACIA

de J. M. Rodríguez

NOCHE a las 9.30 P. M.

LA VORAGINE

de V. Domingo Silva.

Mañana estreno de EL HURACAN, comedia en tres actos de N. Yáñez Silva.

TEATRO ALAMEDA

HOY NOCHE 9.30 ESTRENO

LA MODERNA LORELEY

cine drama artístico.

Tema: el reinado del amor.

Especial, 6 1|4, gran éxito por MME. ROBINNE

LUCHAS DEL HOGAR

Mañana en matinée, estreno de los episodios 7, 8. 9 y 10 de EL AS ROJO.

4766-28-1

— HOY —

VIERNES HUMANITARIO

Venderemos a precio de favor

Crema del Harem

RECETAS 50% MENOS

que en cualquier otro establecimiento.

FARMACIA

"La Humanitaria"

268 - Ahumada - 268

(Entre Huérfanos y Agustinas)

NO HAY QUIEN COMPITA CON NUESTROS PRECIOS

4702-28-1

Rafael Urquieta S.
DENTISTA
Trabajos rápidos. Agustinas 853.

J. Denis Lay
Dentista
AHUMADA 68

GALVARINO PONCE
DENTISTA
Cirugía y enfermedades de la boca. Bandera 537. Teléfono 776.

INFORMACIONES DEL EXTRANJERO

SERVICIO DE NUESTROS CORRESPONSALES ESPECIALES, de The Central and South American Telegraph Co., vía Colón, de la Agencia Havas y de la Agencia Americana

LA GRAN GUERRA

Continúa la calma de los últimos días a lo largo de todo el frente occidental

En las líneas de Italia la actividad de las operaciones ha decrecido notablemente

LA OFICINA UKRANIANA DE LAUSANNE CONFIRMA QUE EL EX-CZAR NICOLAS FUE FUSILADO RECIENTEMENTE EN EKATERINBURG

Una información suiza anuncia que el Gran Duque Miguel Alexandrovitch se ha hecho proclamar jefe del Gobierno siberiano, contra el Gobierno maximalista de Rusia

El Senado francés decide comenzar el 10 de Julio a juzgar a M. Malvy

TODAS LAS INFORMACIONES CONCUERDAN EN QUE LA SITUACION INTERIOR DE AUSTRIA-HUNGRIA SE AGRAVA DIARIAMENTE POR NUEVAS PERTURBACIONES, OCASIONADAS PRINCIPALMENTE POR LA FALTA DE VIVERES

En el frente Occidental

COMUNICADO BRITANICO

LONDRES, 27.— (Oficial). — Durante una operación en detalle efectuada durante la última noche nos apoderamos de un fuerte puesto enemigo situado al oeste de Vieux Berquin, hicimos cierto número de prisioneros y nos apoderamos de algunas ametralladoras.

La artillería alemana ha manifestado alguna actividad en diversos puntos entre Givenchy y Robecq; al noreste del bosque de Nieppe los alemanes han usado durante el bombardeo gran cantidad de obuses tóxicos.

COMUNICADO FRANCES

PARIS, 27.—(Oficial).—La actividad de ambas artillerías ha sido bastante intensa en la región al sur del Aisne, en la región de Woeuvres y en los Vosgos.

Tres golpes de manos que ejecutaron nuestras tropas contra las posiciones enemigas nos proporcionaron algunos prisioneros.

PREDICCIONES DE UN NUEVO ATAQUE ALEMAN EN EL FRENTE DEL OESTE

LONDRES, 27.—El general Maurice en un artículo que publica en "The Daily Chronicle" predice un nuevo y prNximo ataque por los ejércitos del Kronprinz Rupprecht de Baviera, que se prepara activamente detrás del frente de batalla.

COMUNICADO NORTE - AMERICANO

WASHINGTON, 27.—,(Oficial).— En la región de Chateau-Thierry nuestra infantería eficazmente apoyada por la artillería atacó las posiciones situadas al sur de Torcy, avanzó las líneas e hizo 240 prisioneros, incluso 5 oficiales. Nuestras tropas se apoderaron además de 19 ametralladoras, de varios fusiles automáticos y de otro material de guerra.

Durante esta operación, los contrataques enemigos fracasaron completamente, con fuertes pérdidas para el enemigo.

Durante la última noche nuestros aviadores bombardearon con éxito, las estaciones, los parques y las instalaciones militares de Conflans.

LA ACTIVIDAD AEREA EN EL FRENTE DE FRANCIA

LONDRES 27. — El Ministerio de Aviación ha dado a la publicidad la siguiente información:

"Nuestros aviadores atacaron el aeródromo de Belcham en la noche del 25, y causaron numerosos daños. Nuestros pilotos ametrallaron los cobertizos y los trenes enemigos en movimiento. Numerosas bombas fueron arrojadas en las vías y en las instalaciones de la estación de Metzsablon. El polvorín de la estación de Karlsruhe fué seriamente dañado.

Nuestras formaciones fueron seriamente combatidas por los aviones enemigos. Tres de nuestras máquinas faltan.

COMUNICADO FRANCES

PARIS 27. (Oficial). — Al noroeste de Montididier, al norte del parque de Grivesnes, efectuamos con bastante éxito un golpe de mano contra las posiciones enemigas e hicimos algunos prisioneros.

El número de prisioneros hechos por los norteamericanos durante las operaciones de la noche última en la región del bosque de Belleau ascienden a 264, incluso 5 oficiales.

El día 25 de Junio fueron derribados 22 aparatos enemigos, algunos de los cuales fueron obligados a aterrizar sin gobierno.

Durante el día y la noche del 25 las escuadrillas de bombardeo arrojaron 17 toneladas de proyectiles sobre los aeródromos, los vivacs, los acantonamientos y los depósitos de municiones de la zona militar. Se pudieron constatar numerosos incendios y explosiones.

LA APERTURA DEL CONSEJO GENERAL DEL SENA

Comentarios de un diario suizo

PARIS, 27.—En la apertura del Consejo General del Sena, el Presidente M. Pench, rindió homenaje al heroísmo de los soldados aliados y a los prodigios de valor, por medio de los cuales los soldados franceses han sobrepasado a todas las hazañas de la historia.

"Ayudados fraternalmente, dijo el Presidente, por los ingleses, los italianos y los norteamericanos, los franceses supieron resistir los últimos asaltos furiosos de las fuerzas alemanas, preservando de este modo a París de la ocupación del enemigo."

M. Pench saludó también los hechos de la noble nación italiana que cambió en derrota la ofensiva de los austríacos.

LA EPIDEMIA DE INFLUENZA EN LAS FILAS ALEMANAS

LONDRES, 27.—Informan de la frontera holandesa que la influenza se ha convertido en una epidemia en el frente alemán y obstruye los preparativos para las operaciones ofensivas.

La proporción de enfermos que se cuidan en los hospitales aumenta rápidamente.

LOS PRISIONEROS HECHOS POR LOS NORTEAMERICANOS EN BELLEAU

CUARTEL GENERAL NORTEAMERICANO, 27.—Los alemanes tomados prisioneros en el ataque verificado el Martes contra el bosque de Belleau ascienden a 311. El botín alcanza a 11 grandes cañones, 10 rifles automáticos y una cantidad de pequeñas armas y municiones y otros materiales bélicos. El enemigo no ha contratacado hasta ahora. Los norteamericanos se encuentran atareadísimos en consolidar sus posiciones.

LOS ATAQUES AEREOS A PARIS

PARIS, 27.—"Le Matin" dice:

"Dos grupos de aeroplanos alemanes intentaron sucesivamente aproximarse a París, y debieron cambiar de dirección ante el enérgico tiro de barrida de las defensas anti-aéreas y huir en demanda de sus bases después de desembarazarse rápidamente de sus bombas."

"Le Petit Parisien" dice que el enemigo ha fracasado en todos sus intentos de volar sobre los barrios centrales de París, debiendo limitarse a arrojar algunas bombas que no causaron víctima alguna por haber caído en sitios despoblados.

"Los aviones, agrega, que venían desde el 15 y el 16 de Junio, agrega, han volado sólo 5 veces sobre el distrito parisién en el mes de Junio."

LOS ATAQUES ALEMANES CONTRA LAS POSICIONES ITALIANAS DE FRANCIA

ROMA, 27. — Las informaciones llegadas del frente de Francia anuncian que los alemanes insisten en atacar las posiciones del sector italiano de Reims. Parece que estas insistencias se deben al deseo de sacar ventajas militares para amenguar el éxito y las cualidades bélicas italianas.

La situación interna de los Imperios Centrales

LA FALTA DE ALIMENTOS EN DRESDEN

AMSTERDAM 27. — Los diarios de Dresden han publicado un llamado al Gobierno para pedirle alivio a la situación alimentación que es la peor de todo el imperio.

Juicios franceses

SOBRE LA SITUACION DE AUSTRIA-HUNGRIA

PARIS, 27.— Una información oficial sobre las operaciones dice:

"Se admite en los círculos responsables que las noticias recibidas de Austria-Hungría revelan una situación muy seria, pero se agrega que entraña un gran daño para los aliados el exagerar la importancia de las posibles consecuencias de esos disturbios. Austria tiene aliados que la pueden ayudar fácilmente con las tropas necesarias para restablecer el orden, en caso de que estallen revueltas.

"Los austriacos son de por sí sumisos, se agrega, y carecen de energías para iniciar un gran movimiento revolucionario; por otra parte dos de los elementos que causan los actuales disturbios no pueden ponerse de acuerdo tan fácilmente, y estos son el partido laborista de Viena y el de los magyares en Budapest. Estos dos partidos persiguen dos ideales enteramente diferentes y que se alejan también de los que persiguen los nacionalistas y los tcheco-eslavos y otras razas.

"El ejército tampoco ha sido influenciado por los disturbios de los obreros, y siempre será posible sofocar toda tentativa de revuelta por el empleo de la fuerza militar.

Austria no se encuentra llana para entrar en negociaciones separadas, pero es un peso muerto para su aliada la Alemania.

VON KUHLMANN HABRIA RENUNCIADO

Información suiza

Basilea, 27—.Según rumores transmitidos de Berlín, el Ministro de Relaciones, Von Kühlmann, renunció.

SE CREE POSIBLE LA REMOCION DE VON KUHLMANN

Información británica

LONDRES, 27. — "The Central News Agency" ha recibido de Amsterdam la siguiente información:

"El corresponsal de "Die Frankfürter Zeitung" en Berlín dice que la remoción del Ministro de Relaciones Exteriores von Kühlmann puede anticiparse, a juzgar por los comentarios que los diarios conservadores y pangermanistas hacen al discurso que pronunció recientemente en el Reichstag.

SE LE PIDE A VON SEYDLER QUE CONTINUE A CARGO DEL GABINETE

VIENA, 27.—"Die Neue Preie Presse" informa que varios diputados han visitado al Premier von Seydler con el objeto de pedirle conserve la presidencia del gabinete.

LOS CONSERVADORES TRATARIAN DE DERROCAR A VON KUHLMANN

AMSTERDAM, 27.—"Das Berliner Tagleblatt" informa que los conservadores, apoyados por los nacionales y liberales, trabajan por derrocar a von Kühlmann de su cargo de Ministro de Relaciones Exteriores.

La guerra austro-italiana

EL REY DE ITALIA AGRADECE LAS FELICITACIONES DE JORJE V

ROMA, 27.—El Rey Víctor Manuel ha enviado al Rey Jorge de Inglaterra el siguiente telegrama de agradecimiento:

"Os agradezco calurosamente las amables palabras con las cuales Vuestra Majestad ha expresado sus sentimientos y los del pueblo de Gran Bretaña, con ocasión de nuestra reciente victoria sobre el enemigo común.

"Estas palabras han sido altamente apreciadas por mí. La presencia entre nosotros de las valientes tropas británicas que representan al glorioso ejército de Vuestra Majestad fortifica más que nunca los lazos cordiales de amistad que unen a nuestras naciones aliadas."

MR. WILSON FELICITA AL GENERAL DIAZ

WASHINGTON, 27.— El Presidente Wilson envió un extenso telegrama al generalísimo Díaz, para felicitarlo por la reciente victoria sobre las tropas austriacas. Mr. Wilson dice en su telegrama que los Estados Unidos están conven-
mundo entero.
cidos de que el gran golpe ha sido dado no sólo por Italia sino por el

COMUNICADO ITALIANO

ROMA, 27.—(Oficial).—Al norte de Saravalle, nuestras tropas se apoderaron por sorpresa, de un importante puesto enemigo, aniquilando a su guarnición penetraron a los puestos avanzados enemigos de las pendientes del sur de Cold Crosso e hicieron 31 prisioneros. El enemigo intentó efectuar algunos contrataques, pero fué sangrientamente rechazado.

En el ensanchamiento de sus posiciones de la cabeza del puente de Caposile nuestras tropas hicieron 501 prisioneros, incluso 8 oficiales.

El populacho romano

ASALTA EL PALACIO CAFFARELLI

ROMA, 27.—En la manifestación efectuada hoy en celebración de la victoria del Piave, el populacho penetró al Capitolino, quemó el palacio Caffarelli, derribó todos los retratos del Kaiser e hizó en seguida la bandera tricolor sobre las ruinas del edificio.

LA CARNICERIA ENTRE LOS AUSTRIACOS

Recorriendo los sectores reconquistados por los italianos

ROMA, 27.—Un corresponsal informa desde la zona de guerra:

"La carnicería que hicimos en el enemigo asumió una trágica grandiosidad.

"Así he podido observarlo al regresar a los sectores reconquistados en la contra-ofensiva por los italianos: los caminos, las quebradas, los camellones de los viñedos están llenos de cadáveres austriacos.

"En Losson, donde el enemigo emprendió obstinados ataques, encontré los restos mortales de la 91.a brigada de Sahutzen, que había sido casi enteramente aniquilada.

"El comandante de esta unidad, al ver el desastre, se suicidó disparándose su revólver."

EN EL PROCESO CORTESSE

Un incidente

ROMA, 27.— Durante un intervalo en la vista del proceso Cortesse, el acusado agredió a golpes a Golazza y a Manferdini. El incidente hizo necesaria la intervención de los carabineros.

POR INCITAR A LOS SOLDADOS A LA DESERCION

AVEZZARO, 27.— Un franciscano llamado Bartolomeo Cargano, detenido por incitar a los militares a la deserción, ha sido condenado a cinco años de reclusión y a 5 mil liras de multa.

MENSAJE DEL EMBAJADOR BRITANICO AL PUEBLO ITALIANO

ROMA, 27.— El Embajador de Gran Bretaña, en un mensaje dirigido al pueblo italiano, dice:

"Gran Bretaña está estrechamente unida a su aliada Italia, y celebra con júbilo la gloriosa victoria obtenida por su tenaz coraje y la previsora sagacidad de los conductores de sus ejércitos. Esta bella victoria constituye un gran paso hacia la liberación del sagrado suelo de Italia, y un gran paso también hacia la victoria final de las fuerzas unidas en defensa de la civilización y de la humanidad."

PRISIONEROS ITALIANOS QUE VUELVEN AL SENO DE LA PATRIA

ROMA, 27.— Han llegado de Suiza 19 oficiales y 350 soldados italianos enfermos que se encontraban prisioneros en Austria.

La muerte del "as de los ases"

DE LA AVIACION ITALIANA

El hallazgo del cadáver.—Se erigirá un monumento en el sitio de la caída.

ROMA, 27.—El aviador Garagi, que en unión de los aviadores Ranza y Osnaghhi, descubrieron el cuerpo del "as" italiano Baracca, dice:

"El cadáver de Baracca estaba muy desfigurado. Lo encontramos de cara abajo, con las piernas contraídas.

Cerca de la sién estaba la caja del revólver, abierta, y un poco más allá estaba el arma. Las alas del aeroplano estaban despedazadas. El motor y la ametralladora se habían enterrado profundamente en el suelo. El tanque de bencina estaba perforado por dos balas incendiarias.

"En el terreno, alrededor del caído, se veían numerosas bombas de mano.

"Recogimos el cadáver y lo colocamos en una camilla. Dos artilleros lo llevaron después al campo de la escuadrilla 91, donde los camaradas del bravo oficial lo recibieron llorando.

"El cuerpo fué colocado en el hangar, sobre un pequeño catafalco cubierto de flores.

"El examen médico confirma la hipótesis de que Baracca se suicidó. La herida que presenta el cadáver cerca del ojo derecho, fué inferida seguramente con revólver.

"El punto donde cayó el aeroplano del "as de los ases" de Italia ha sido señalado con una gran cruz.

"Los aviadores han decidido erigir allí un severo monumento conmemorativo, y para este efecto iniciaron una subscripción pública encabezada con 5,000 liras. El señor della Chiessa ha subscripto 1.000 liras y el periódico "Il Seccolo" ha recolectado 1,750 más."

LA RETIRADA AUSTRO-HUNGARA EN EL PIAVE

LONDRES, 27. — De Amsterdam se ha recibido la siguiente información:

El general von Ardenne escribe en "Das Berliner Tageblatt" que la retirada austro-húngara en el Piave es muy sensible, especialmente por el golpe moral que ella significa.

LAS PERIDDAS AUSTRIACAS EN LA BATALLA DEL PIAVE

ROMA, 27.— Los diarios de esta capital continúan dando a la publicidad nuevas informaciones detalladas sobre la última batalla del Piave. Según las declaraciones de los prisioneros, las pérdidas sufridas por los austriacos pueden avaluarse en 200,000 hombres.

LOS PARTES OFICIALES AUSTRIACOS SOBRE LA OFENSIVA DEL PIAVE

ROMA, 27.— La prensa italiana comenta enérgicamente la evidente falsedad de los partes oficiales austriacos referentes a las pérdidas italianas, y tratan de demostrar que el número de 50,000 prisioneros y 1,100 oficiales es exagerado. Los diarios tratan de probar que la cifra real ha sido triplicada.

ENVIO DE UN REGIMIENTO NORTE-AMERICANO A ITALIA

WASHINGTON, 27. — El secretario del departamento de Guerra, Mr. Newton Baker, anuncia que el general Pershing dió instrucciones para enviar a Italia uno de los regimientos norte-americanos que se encuentran entrenándose en la actualidad en Francia. Se hace notar que este envío no debe tomarse como un avance hacia le extensión, la participación militar de los Estados Unidos en el frente de Italia, pues esto se verificará más tarde.

La guerra germano-americana

HOMENAJES AL PRESIDENTE WILSON

PARIS, 27.—El comité del presupuesto del Consejo Municipal adoptó en su reunión de hoy una moción de homenaje a la noble figura del Presidente Wilson, y propone al Consejo Municipal, con el fin de rendir un nuevo tributo de admiración al ilustre jefe del Estado y al gran pueblo americano, dar el nombre de "Presidente Wilson" a la Avenida del Trocadero.

MANIFESTACION EN HONOR DE LOS ESTADOS UNIDOS

LE HAVRE, 27.— El Consejo Municipal decidió organizar el 4 de Julio una gran manifestación en honor de los Estados Unidos.

La situación en Rusia

LOS RUMORES SOBRE ASESINATO DEL EX-CZAR DE RUSIA

El gran duque Miguel se habría escapado de Perm

LONDRES, 27.—Una información llegada de Moscou, vía Berlín dice:

"Los diarios ignoran el verdadero paradero del ex-Czar Nicolás. Los rumores de que ha sido asesinado aumentan continuamente; algunos dicen que el ex-soberano ha sido asesinado en Ekaterinsburg. El Gran Duque Miguel se escapó de Perm y se dice que será colocado a la cabeza del Gobierno siberiano.

"Han sido apercibidas fuertes fuerzas tchecas-eslovacas a lo largo del ferrocarril de Sysran a Wyasma, en la Gobernación de Simbirsk."

LOS KIRGHISES ESTAN DISPUESTOS A COMBATIR A LOS MAXIMALISTAS

LONDRES, 27.— (Oficial). — "The Times" ha recibido de Pekín la siguiente información telegráfica:

"Numerosas tribus de Kirghises que cuentan con varios centenares de miles de hombres están dispuestos a unirse con las tropas que sostienen el movimiento anti-maximalista, si se les dá armas."

KERENSKY IRA A PARIS Y A WASHINGTON

LONDRES 27. — Los diarios, al comentar la llegada de Alejandro Kerensky, anuncian que se dirigirá dentro de poco a París y en seguida a Washington.

LA LLEGADA DE KERENSKY A LONDRES

LONDRES, 27. — "The Daily Graphic" comenta la llegada del leader socialista Alejandro Kerensky y dice que este hecho es un presagio de importantes acontecimientos que se sucederán en Rusia.

EL DESARME DE LOS TCHECOS-ESLAVOS EN RUSIA

WASHINGTON 27. — El presidente del Consejo Nacional de Tchecos-Eslavos envió un cable al Ministro de Relaciones Exteriores de Rusia, Tichtcherin, para pedirle que anulara la orden de desarmar a los tchecos-eslavos.

El Gran Duque Miguel

SE PONE A LA CABEZA DEL NUEVO GOBIERNO SIBERIANO

AMSTERDAM, 27.—Desde Moscou, por vía Berlín, se informa que el gran duque Miguel Alexandrovitch se ha puesto a la cabeza del nuevo Gobierno siberano y ha dirigido un manifiesto a los rusos.

KERENSKY

Juicio de diarios londinenses

LONDRES, 27. — "The Daily Express" dice:

"Kerensky es un hombre de palabras, pero nó de acción. Pocos hombres han hecho en la historia de la guerra y de la democracia un papel más pintoresco y digno de lástima. Rusia necesitaba una voz que realizara todas las promesas, un hombre de acción, en una palabra: Kerensky pudo haberlo sido, pero fracasó. También fracasaron los aliados por el error que sufrieron al apoyar a Kerensky, cuando podrían haber apoyado la autoridad de la Asamblea Constituyente."

"The Daily Graphic" dice que la llegada de Kerensky parece ser un signo de posibles nuevos acontecimientos en Rusia, y estima que es urgente que los aliados intervengan en los asuntos de Siberia.

Como huyó Kerensky de Rusia

LONDRES, 27.—En la sesión celebrada por el Consejo de Laboristas, Kerensky pronunció un discurso que es nada más que un preliminar de los que pronunciará en seguida.

Kerensky abandonó a Rusia hace tres semanas y se dirigió a Mourmarsk. Entre los días que mediaron entre su desaparición de todos los asuntos públicos y su huída residió en Novgorod, en Petrograd y en Moscou. Su esposa se encuentra en Rusia, al cuidado de sus hijos.

Su evasión de Rusia fué facilitada por los bigotes y una larga barba que le creció durante los meses que estuvo oculto, y como creyera que ello no era suficiente para burlar la vigilancia de los agentes de policía, se puso un traje de soldado que un servidor suyo le procuró, como asimismo los pasaportes y demás papeles necesarios para salir de Rusia. Pocos días antes de su partida, empezó a pasear por las calles más concurridas de Moscou y finalmente se atrevió a correr el riesgo de tomar pasaje en el ferrocarril y salir del país.

LOS ALEMANES Y FINLANDESES AVANZAN SOBRE MURMANSK

NUEVA YORK, 27.—De Murmansk comunican que los finlandeses y los alemanes avanzan rápidamente hacia el ferrocarril de Murmansk, por dos caminos, el primero corre a lo largo de los ríos Torneo y Koeda y el segundo parte de Kapia hacia Kem. A medida que avanzan los germano-finlandeses construyen en esos caminos ferrocarriles militares en dirección al Mar Blanco.

LA COOPERACION DE LOS ALIADOS PARA EVITAR QUE KOLA CAIGA EN MANOS ALEMANAS

NUEVA YORK, 27.—Informan de Kiev que el presidente de los soviets de Murmansk, capitán Veselago pide una cooperación activa de los aliados para salvar del acaparamiento alemán a la península de Kola. Agregó que los habitantes de Murmansk piden la ayuda norteamericana y de los demás países aliados con este objeto.

El Consejo de Delegados Obreros y Campesinos logró establecer el Gobierno en la península de Kola. La participación de los aliados con los soviets del norte de Rusia se extenderá y afirmará con esta medida.

RUMORES SOBRE EL FALLECIMIENTO DEL EX-CZAREVITCH

LONDRES, 27. —Los diarios de Copenhague acogen rumores venidos de Petrograd según los cuales el ex-czarevitch falleció hace algunos días.

LOS PRISIONEROS AUSTRO-ALEMANES SE HABRIAN ADUEÑADO DE IRKUTSK

HARBIN, 27. — Se informa que los prisioneros austro-alemanes han asumido por completo el control de Irkutsk.

La muerte del ex-czar Nicolás

DEBE SER CONFIRMADA

Información recibida en Washington

WASHINGTON, 27. — El Departamento de Estado ha recibido de Estocolmo la siguiente información:

"La información sobre la muerte del ex-czar, transmitida a la prensa sueca necesita confirmación".

EL GRAN DUQUE ALEJANDROVITCH SE ENCUENTRA EN OMSK

LONDRES, 27. — "The Exchange Teelgraph Co." ha recibido de Copenhague, la siguiente información:

"El Gran Duque Alejandrovitch se encuentra actualmente en Omsk".

LA SITUACION ALIMENTICIA EN PETROGRAD

LONDRES, 27. — "The Exchange Telegraph Co." ha recibido de Copenhague la siguiente información:

La situación alimenticia en Petrograd es desesperada. Diariamente se verifican saqueos los que son suprimidos por los maximalistas armados de ametralladoras.

El ex-czar Nicolás

FUE FUSILADO POR LOS MAXIMALISTAS EN EKATERINSBURG

Confirmación de la noticia

JINEBRA, 27. — La oficina ukraniana de Lausane anuncia que ha recibido la cofirmación de que los maximalistas de Ekaterinsburg sentenciaron a muerte al ex-czar el que, después de un corto proceso fué fusilado.

No se han recibido mayores detalles.

La guerra en el Mar

Las pérdidas británicas de buques mercantes

Comentarios al informe del Almirantazgo sobre la campaña submarina alemana

LONDRES, 27.—El crítico naval M. Archibald Hurd, al comentar en "The Daily Telegraph" el informe del Almirantazgo sobre las pérdidas marítimas de la guerra, dice:

"Este mes ha sido realmente el más favorable que hemos tenido, debido a que gran número de submarinos alemanes han sido destruídos. La cantidad de barcos alemanes hundidos durante este mes es la más grande que todos los de la guerra.

"La mejoría de la situación está más claramente expuesta por las cifras de barcos destruidos por los alemanes y por los buques británicos, construidos durante los cinco meses del año actual. En Enero del presente año los británicos construyeron 58,568 toneladas y perdieron 218,528, o sea 159,960 toneladas de pérdidas netas.

En Febrero de este mismo año, se perdieron 254,333 toneladas y en Marzo las pérdidas alcanzaron a 100,038 toneladas. Las construcciones de Febrero representan 161,674 toneladas. En el mes de Abril las toneladas perdidas alcanzaron a 226,108 toneladas y las construcciones a 111,533 toneladas. Este mes las pérdidas netas representaron 114,575 toneladas. En Mayo último las toneladas perdidas fueron de 224,735 y las construídas 197,274; las pérdidas netas de este mes fueron tan sólo de 27,461.

Este informe no dejará muy satisfecho a los alemanes. Representa hechos que contrastan con las ficciones a que se dejaron llevar a fin de sostener la confianza del público sobre la campaña submarina.

Los diarios alemanes señalan que durante el mes de Mayo 61,400 toneladas brutas de barcos mercantes enemigos de Alemania han sido hundidos.

Llegará pronto el momento en que, según los informes alemanes, el enemigo habrá hundido más tonelaje que nosotros y que nuestros aliados hemos podido poseer.

El último informe alemán, por ejemplo, dice que los aliados perdieron alrededor de 17.230,000 de toneladas brutas desde el comienzo de las hostilidades. Esta cifra no incluye por supuesto las pérdidas ocasionadas por riesgos de mar, sino solamente las hundidas por el enemigo.

Si la pretensión de Alemania, de haber destruído cerca de 11 millones de toneladas de buques británicos, fuese justa, dispondríamos hoy en tonelaje mercante británico, sólo de ocho millones de toneladas para las necesidades de la flota auxiliar de transportes, necesarios para abastecer a la arteria vital, es decir, a los 40 millones de habitantes de Gran Bretaña, y a la población de los dominios de ultramar.

Nada demuestra mejor la nerviosidad de los círculos oficiales alemanes que las grotescas exageraciones sobre los resultados de la campaña submarina, con las cuales Alemania inunda el mundo.

Hay ya pruebas que demuestran que la situación se mejorará todavía pues la parte de la curva del diagrama correspondiente a los últimos días de Mayo, es muy alentadora".

SUSINI
EL MEJOR CIGARRILLO HABANO

EL IDEAL
en una máquina de escribir es la
Remington
Es muy durable por carecer de piezas delicadas;
Es muy rápida por la sencillez de su mecanismo;
Es muy barata comparativamente a las ventajas que ofrece;
Es muy nítido su trabajo por el tipo de letras;
Es la máquina que construye la fábrica más antigua del mundo;
Es por esto que en su construción se ha llegado a los últimos perfeccionamientos.
REPRESENTANTES EXCLUSIVOS.
MORRISON y Co.
AHUMADA 65, 67 y 77
Casilla 212 SANTIAGO

Casa E. TURRI
5,400 PREMIOS
O SEAN $ 1.015,000 ARGENTINOS
se repartirán en el SORTEO que se efectuará el día
10 de Julio de 1918
El premio mayor de esta Lotería Nacional Argentina es de
$ 300,000 argentinos
Los billetes los remite por carta certificada a cualquier parte de Chile, la acreditada y afortunada
Casa E. TURRI
GALERIA GÜEMES. - BUENO SAIRES. - CASILLA 1772
que atiende todos los pedidos de acuerdo con los siguientes precios INVARIABLES:
Un ENTERO: a $ 60 argentinos, 100 chilenos o 132 francos.
Un DECIMO: a $ 7 argentinos, 12 chilenos o 16 francos.
Las remesas en pago de estos billetes, pueden hacerse: por giro postal en FRANCOS; letra bancaria en ARGENTINOS; enviando el dinero efectivo en billetes chilenos en carta certificada y lacrada; o tomando un giro (postal o telegráfico) pagadero en PESOS CHILENOS, sin comisión ni recargo alguno, en la
Casa E. TURRI :: SANTIAGO
Pasaje Balmaceda N.o 10, Calle Huérfanos, frente a Gath & Chaves. — Casilla Correo 3217
E. TURRI
GALERIA GÜEMES - BUENOS AIRES
4707-28-f
Casa E. TURRI

$ 5.50-5.80 y 6.00

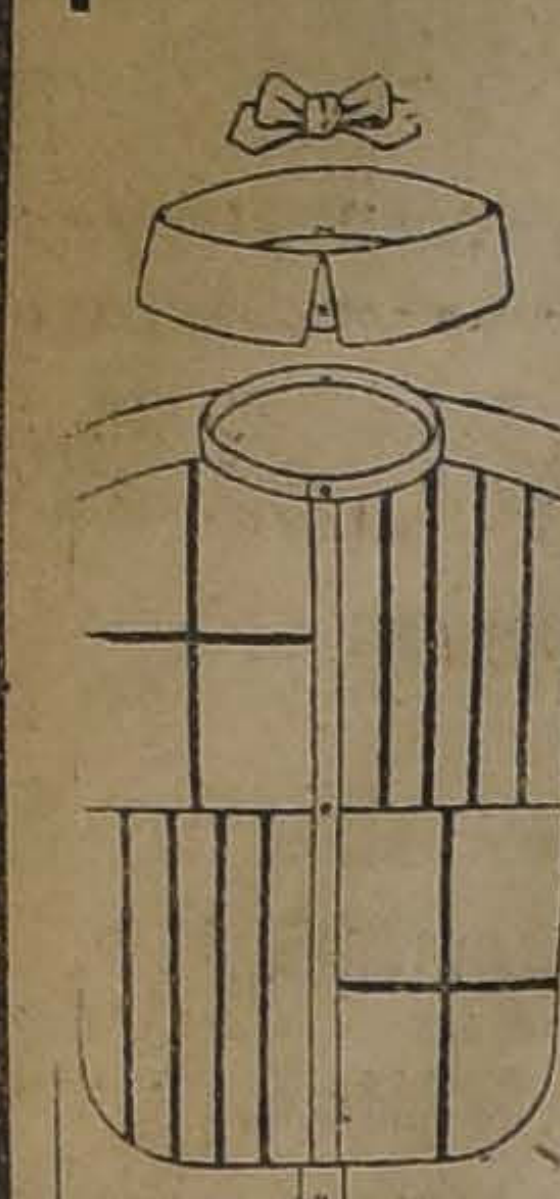

son los precios a que realiza tres grandes partidas de camisetas y calzoncillos afranelados importados, la

Camisería Barcelona

Calle Puente 593, esq. Sto. Domingo

PERFUMERIA

"HALIFLOR"

Recomendamos a nuestros clientes los legítimos productos de esta acreditada marca, de los cuales somos depositarios.

Importación Directa - Precio fijo

Esta casa no tiene sucursales. 4704-28-1

Nuevo récord

EN LA CONSTRUCCION DE BARCOS EN LOS ESTADOS UNIDOS

WASHINGTON, 27. — Nuevamente se ha establecido un record en la construcción de buques. En un astillero de Portland, 90 minutos después de lanzar uno de carga se le instaló la maquinaria. Mr. Harley, del Departamento de Construcción de barcos, envió un telegrama felicitando a los constructores.

UN BARCO BRASILEÑO EN ALTA MAR PIDE AUXILIO

BUENOS AIRES, 27.—Se anuncia que el capitán del vapor "Grelfryda" recibió en alta mar, frente a la costa del Brasil, tres radiotelegramas, los que descifrados parcialmente, dan a entender que el buque brasileño "Kin Wally" pedía auxilio.

Las discusiones sobre paz

RUMORES DE QUE EL MINISTRO DE RELACIONES ALEMAN RENUNCIARA

NUEVA YORK, 27.—Una información telegráfica llegada de Basilea dice:

"Según un rumor que ha circulado en Berlín, el actual Ministro de Relaciones Exteriores de Alemania Von Kuhlmann presentará la renuncia de su cargo

Sobre el último discurso

DE VON KUHLMANN

Impresión que causa en los círculos políticos de Alemania

LONDRES 27. — Una información llegada de Amsterdam dice:

"El discurso pronunciado por Von Kuhlmann ha provocado un gran tumulto en Alemania, en donde ha comenzado una furiosa ofensiva pangermanista. Von Kuhlmann, con el tono de su discurso en el Reichstag, reveló sus sentimientos pangermanos. Ha llamado la atención las declaraciones del diputado nacional Strasemann que declaró que su partido lamentaba amargamente las declaraciones del Ministro de Relaciones Exteriores; agregó que los éxitos militares no podían dar la victoria, y preguntó si no había ocurrido algo que permitiera dudar de la fuerza victoriosa del ejército alemán.

El discurso del Ministro de Relaciones Exteriores ha sido el único tópico de las conversaciones en los pasillos del Reichstag, en donde fué violentamente atacado por los pangermanistas.

Es interesante constatar que simultáneamente al discurso de Von Kuhlmann, aparecía en "Die Vossiche Zeitung" un artículo de Jorge Bernhard, evidentemente inspirado y proponiendo la reconsideración del tratado de paz de Brest Litovsk.

Se informa que el Gran Cuartel General Alemán protestó contra el discurso de Von Kuhlmann y contra el discurso de Bernhard. Al mismo tiempo se anuncia que las declaraciones del Canciller Von Hertling, como el discurso reformado de Von Kuhlmann han sido hechos para obedecer al gran cuartel todopoderoso.

Otro rasgo notable del debate del Reichtag fué el discurso pronunciado por el diputado progresista Naumann, que fué telegrafiado íntegramente a Amsterdam por el Ministro de Relaciones Exteriores de Alemania, en honor de las importantes declaraciones ministeriales.

El diputado Naumann se declaró en favor de la paz, ya que comprendía que era imposible obtener la victoria con las armas. El diputado Naumann declaró que centenares de miles de soldados alemanes pensaban como Von Kuhlmann y que estaban asqueados de las promesas de victorias hechas tan repetidamente".

EL DEBATE EN EL REICHSTAG SOBRE EL DISCURSO DE VON KUHLMANN

Comentarios de un diario suizo

PARIS 27. — El diario de Zurich "Wedt", al comentar las declaraciones del Ministro de Relaciones Exteriores de Alemania dice:

"El punto culminante del discurso de Von Kuhlmann es lo que se refiere a que Alemania no tiene la certidumbre de ganar la guerra por medio de las armas. Esta declaración provocó en el Reichstag una emoción indescriptible y la previsión de que la guerra se prolongara más allá del 5.o invierno, fué acogida con profundo silencio. Una gran angustia y consternación reinaba en las bancas de la derecha.

El debate que siguió a estas declaraciones fué en extremo acalorados: los discursos de los pangermanistas fueron interrumpidos violentamente por los diputados de la izquierda.

"Los cambios de París y de los países aliados son excelentes; los banqueros ven la crisis con confianza y expresan la certidumbre de que la guerra terminará de una manera gloriosa para la Entente."

El discurso de von Kuhlmann

Y EL PUEBLO ALEMAN

Comentarios de "The Westminster Gazette"

LONDRES, 27.—"The Westminster Gazette", comentando el reciente discurso de von Kühlmann, dice:

"A primera vista se podría decir que von Kühlmann es un orador torpe, que cometió un error diciendo cosas que no pensaba y que no estaba autorizado por sus superiores para decirlas. Ningún Ministro de Relaciones Exteriores de Alemania pensaría un instante siquiera en hacer declaraciones en público sobre las operaciones militares, sin someter antes hasta la última palabra de su discurso al comando superior y sin haber obtenido su asentimiento más completo. Si von Kühlmann ha hablado como lo ha hecho, es porque las autoridades militares desearon que hablase así y porque creían poder hacer comprender al pueblo alemán que la victoria rápida y decisiva que prometían aún obtener hace algunas semanas, no está en este momento al alcance de ellos.

Las explicaciones dadas por el Canciller Von Hertling y más aún la circulación que le ha sido dada oficialmente en los países neutrales al discurso de Nauhan, que fué pronunciado inmediatamente después del de Kühlmann, confirman esta explicación. El pueblo alemán tiene en su memoria el discurso del Kaiser y las fanfarronas y ruidosas promesas hechas después de las primeras fases de la última ofensiva en el frente del oeste. El pueblo alemán después de dejarse llevar por las esperanzas con que es alentado, experimentó una sorpresa terrible al saber súbitamente la verdad y tener por delante la perspectiva del hecho que la guerra puede todavía prolongarse mucho más y que el Gran Estado Mayor General no ve los medios de obtener la victoria.

Haase contra los anexionistas

AMSTERDAM, 27.—En una de las últimas sesiones del Reichstag, el socialista Haase hizo las siguientes declaraciones:

"Lo que los anexionistas quieren es poseer la costa de Flandes aún cuando para ello nuestro pueblo haya de ser exterminado enteramente.

"Von Helfferich y von Capelle afirmaron que la intervención de los Estados Unidos no tendría ningún efecto, y actualmente hay 700 mil norte-americanos en Francia, a pesar de los submarinos.

"Es Austria la que hizo desencadenar esta guerra."

París comenta el discurso de von Kühlmann

PARIS, 27.—En el momento en que Austria atraviesa una formidable crisis, en que las dificultades con Bulgaria y las dificultades con Rusia aumentan, la resistencia de los aliados se afirma más y más, especialmente en Italia.

Después de demostrarse ampliamente la eficacia de los aliados en el frente del oeste, que la situación alimenticia agrava a la Europa, que la guerra submarina menos que nunca se considera como un factor decisivo de la guerra y que miles de combatientes refuerzan a los aliados, el Ministro de Relaciones Exteriores Von Kühlmann expone una paz pangermanista, celebra los éxitos militares de los alemanes.

Los hechos enunciados son muy significativos. El poder inflexible de los aliados se acrecenta y los peligros estrechan y estrechan a los Imperios Centrales, sin que éstos puedan contrabalancear la situación.

Los diarios atribuyen cierta importancia al discurso de Von Kühlmann, quien, aunque muy confiado, dice que pierde la esperanza en la decisión militar. Los militares alemanes han reprochado al Ministro de Relaciones esta falsedad, como ellos dicen, y exigen la guerra.

"Le Petit Journal" declara que es preciso que el orador tenga una dosis anormal de insolencia, para venir al día siguiente que el Kaiser se ha glorificado de haber deseado la paz, a hacer tales declaraciones.

"L'Excelsior" dice:

"El discurso está destinado a la opinión pública alemana, que necesita algún tónico."

"Le Petit Parisien" descubre un gran miedo a la guerra económica de los aliados para después de la guerra.

"L'Echo de París" estima que la solidificación de la Liga Económica de la Entente, desplomó el proyecto político de Alemania y provocó una gran decepción y cólera en los dirigentes alemanes, cólera que ha sido expresada por el Ministro de Relaciones Exteriores.

Constata, con "Le Matin", que semejante discurso tendiente a engañar a los aliados no marca ningún progreso hacia la paz, no adelanta nada hacia el imperio del derecho y de la justicia, para lo cual Alemania aún no está madura.

Comentarios italianos

A LAS DECLARACIONES DE VON KULHMANN

ROMA, 27.— Los diarios italianos comentan extensamente el discurso del Ministro de Relaciones de Alemania, von Kulhmann, y ponen de relieve que sus declaraciones contienen muchos de los objetivos de guerra de Alemania. Hacen constar la sistemática reserva sobre la declaración de Bélgica. De sus declaraciones se desprende que está convencido de que la guerra actual no puede ser definida por las armas.

CONTRA EL TRATADO DE BREST-LITOVSK

NUEVA YORK, 27.—Se informa que los soviets de todas las Rusias del norte han protestado del tratado de Brets-Litovsk y estiman que solamente la ayuda de los aliados puede salvar a la Rusia, pues Alemania sólo respeta en la forma el tratado de Brest-Litovsk habiéndolo violado en Finlandia y en Ukrania.

La América Latina ante la guerra

DEL PRESIDENTE POINCARE AL DE GUATEMALA

PARIS, 27.—El Presidente Poincaré dirigió al Presidente de Guatemala un mensaje de felicitación por el hecho de haber colocado al país al lado de los aliados luchando por la libertad y la democracia.

LOS PROPOSITOS DE LA MISION BUNSEN

Comentarios de "La Nación" a un artículo de "The Times"

BUENOS AIRES, 27.—"La Nación", comentando editorialmente los juicios emitidos por "The Times", explicando los propósitos e importancia de la misión que preside Sir Maurice de Bunsen, dice:

"Así queda explicada y orientada la misión británica por el gran órgano de la prensa londinense y resulta digna la acogida que le han dispensado los países sur-americanos."

LA EMBAJADA ITALIANA EN SAO PAULO

RIO JANEIRO, 27.—Una información llegada de Sao Paulo, dice:

"El Embajador italiano, señor Víctor Luciani, ofrecerá mañana en la tarde una recepción a las autoridades del Estado de Sao Paulo. Los residentes italianos ofrecerán en la misma noche un banquete a los miembros de la Embajada.

"La Embajada italiana partirá el Viernes a Santos."—(Agencia Americana).

EL PRESIDENTE ELECTO DEL ESTADO DE SAO PAULO FELICITA AL EMBAJADOR LUCIANI

RIO DE JANEIRO, 27.—El Presidente electo del Estado de Sao Paulo felicitó vivamente al Embajador Luciani con motivo del triunfo obtenido por las tropas italianas contra el ejército austriaco.

ARRESTO DE SUBDITOS DE LOS IMPERIOS CENTRALES EN PANAMA

PANAMA, 27. — A solicitud de las autoridades norte-americanas, el gobierno de la República dictó orden de prisión contra los ciudadanos pertenecientes a enemigos de los Estados Unidos. Todos los arrestados han sido internados. Con esta medida han terminado las actividades germanófilas, especialmente en la provincia de Chiriquí.

En los Balkanes

COMUNICADO FRANCES

PARIS 27. (Oficial). — En el frente de las operaciones de la Macedonia, en la orilla derecha del Vardar, el enemigo, después de una violenta concentración de artillería, atacó nuestras obras de defensa situadas al norte de Hayadag; el ataque enemigo fué detenido por nuestros fuegos, y debió replegar antes de alcanzar nuestras líneas.

Sobre el río Strouma un destacamento griego sorprendió a un puesto búlgaro. Nuestras patrullas han desarrollado bastante actividad al norte de Delvoli.

Dos aviones enemigos fueron derribados durante la última jornada.

DE NORTE AMERICA

(De nuestro corresponsal, por cable)

La lucha contra el alcoholismo

Fracasa el proyecto de prohibir el consumo de bebidas acohólicas durante la guerra

NUEVA YORK, 27.—Ha naufragado el proyecto de prohibir el consumo de bebidas alcohólicas en los Estados Unidos, sin excepción alguna durante el tiempo que durase la guerra.

Los representantes del Estado de California expusieron que esta medida sería la ruina de dicho Estado, pues la supresión del consumo de vino acarrearía la bancarrota de las grandes empresas vinícolas establecidas allí.

Por lo demás, esta exposición no hizo tanto efecto en los miembros del Congreso como la actitud de las sociedades obreras que hicieron presente que necesitaban que se mantuviese el consumo de cerveza y vino entre los obreros ocupados en trabajos pesados, como fundiciones, construcciones de buques, etc.

Samuel Gompers, presidente de la Federación del Trabajo, ha dicho que los obreros se oponen a la prohibición absoluta del consumo del alcohol. El vice-presidente, Burleson, dice que no es el momento de escuchar a los fanáticos ni a los extremistas, que vale más dejar las cosas como están y que después de la guerra se tocará el punto del "prohibicionismo" en materia de alcoholes, pues sólo entonces será verdaderamente oportuno hacerlo.

La corrupción en Panamá

Debido al estado de corrupción de los bajos fondos sociales en Panamá, el Gobierno norteamericano prohibió recientemente a sus soldados que entrasen en Colón y en Panamá, donde parece que las autoridades son impotentes e incapaces para suprimir los vicios de todo género: la prostitución, el juego, el abuso del opio, etc., que en vez de corregirse, aumentan de día en día.

Debido a la actitud enérgica de los Estados Unidos, el gobierno de Panamá ha decidido tomar medidas radicales, para poner término a la corrupción social.

Al conocerse aquí estas noticias, se ha pensado en los círculos chilenos que sería de desear que los traficantes del vicio al ser perseguidos en el Istmo, no huyesen a Chile, donde la falta de una Ley de Residencia hace de nuestra patria un seguro refugio para los rufianes y otras gentes de mal vivir a quienes las legislaciones modernas arrojan de otros países.

El doctor de la Fuente

NUEVA YORK, 27.—Se ha dirigido a Chile, en viaje de regreso, el doctor de la Fuente, del Hospital de San Juan de Dios de Valparaíso.

El doctor de la Fuente visitó los principales hospitales de los Estados Unidos, incluso el de los hermanos Way.

En el mismo vapor partió a Panamá, y tal vez llegue hasta Chile, el célebre doctor japonés Hiyedo Nogushi.

Economía y finanzas en la guerra

Frutos del sistema alimenticio

EN LOS ESTADOS UNIDOS

WASHINGTIN, 27.—En los momentos en que se invierten millones de dólares diariamente, es consolador saber que se han economizado también muchos millones de dólares desde el día en que se implantó el sistema de raciones en la guerra.

Un perito ha calculado que desde el mes de Julio de 1917, la administración encargada de los servicios de alimentación, ha economizado para las ciudades de los Estados Unidos más de 900 millones de dólares, solamente en el consumo de la harina.

Hace poco más de un año, antes de que el país entrara a la guerra, la harina se vendía a 20 dólares el barril. Ahora, apesar de que el país está en guerra, los mismos barriles de harina importan más o menos 12 dólares.

EL SOCORRO DE ALEMANIA AL AUSTRIA

ROTTERDAN, 27. — "Die Neue Freie Presse" informa que Alemania ofreció solamente 500 a 1,000 vagones con trigo al Austria.

Las huelgas se extienden a numerosas ciudades. Los mineros estuvieron en huelga durante varios días. La agitación entre los empleados de correo aumenta.

Informaciones generales

FALTA DE NOTICIAS SOBRE LA OFENSIVA AUSTRIACA EN ESPAÑA

MADRID, 27.— Los diarios se manifiestan admirados del silencio del gran comando austriaco, que desde hace algunos días no ha informado nada sobre las operaciones del frente de Italia.

Una nota suministrada por la Embajada austriaca atribuye este silencio a la falta de comunicaciones y a las irregularidades del servicio radio-telegráfico.

El Ministro del Brasil en Francia

VISITA LOS CAMPAMENTOS DE PRISIONEROS ALEMANES

PARIS, 27.—Invitado especialmente por el Gobierno francés, el Ministro del Brasil visitó los campamentos de prisioneros de la región de Saint Maló, los campamentos de oficiales alemanes de Chateau Neuf y los de sub-oficiales y soldados alemanes de Dinat.

El Ministro fué entrevistado por un corresponsal de la Agencia Havas, sobre las impresiones que había recibido durante su visita a los campamentos. El diplomático sur-americano manifestó que sus impresiones eran muy satisfactorias, sobre la forma en que se encuentran los enemigos; los locales que habitan los prisioneros, dijo, son vastos y situados en lugares magníficos, perfectamente saludables.

Los soldados y oficiales alemanes, dijo, expresan unánimemente su legítima satisfacción por la forma en que están hospedados; los oficiales alemanes se manifiestan muy contentos por las relaciones amistosas que sostienen con los oficiales franceses.

El Ministro del Brasil declaró que solamente había oído un reproche de un oficial alemán, un antiguo diplomático, había permanecido varios años en sur-américa, y que se quejaba de la falta de mantequilla, raciones, dijo, que eran muy insuficientes. El diplomático brasileño manifestó que esto no era muy grave.

MUERTE DE UN HIJO DE JAURES

PARIS, 27.—Se informa que un hijo de Jaures acaba de ser muerto en el frente.

AGRESION A Mr. PEMBERTON BILLING EN LA CAMARA DE LOS COMUNES

LONDRES, 27.—En la Cámara de los Comunes, Mr. Pemberton Billing, cuyas actividades provocaron una acusación contra su persona, fué atacado por Sir Albert Stanley, quien le dijo que era de origen alemán. Mr. Pemberton Billing le contestó que su familia era de Derbyshire y que no corría sangre extranjera por sus venas.

Las plegarias oficiales públicas

Negativa del Gobierno francés a acceder a una petición del Cardenal Lucon

PARIS, 27.— En respuesta al Cardenal Lucon que escribió al Presidente Poincaré, pidiéndole se iniciaran plegarias oficiales y públicas por la Francia, M. Clemenceau hace notar al Cardenal Lucon que todos los ciudadanos son libres para reunirse en las iglesias y celebrar las ceremonias que el Cardenal desee, pero que le es prohibido al Gobierno el intervenir en forma oficial en los actos del culto. M. Clemenceau en su comunicación manifiesta que aprecia la elevación de sentimientos que inspiraron al Cardenal en su solicitud y que ella cuenta con las simpatías del Gobierno y de todos los franceses, pues está completamente de acuerdo en que se efectúen todos los esfuerzos posibles para obtener el triunfo de la gran patria francesa.

LA CONFERENCIA ESCANDINAVA

COPENHAGUE, 27.—Los Ministros de Relaciones Exteriores de Dinamarca, de Noruega y de Suecia asisten a la conferencia escandinava, donde se discute la situación comercial y económica de Escandinavia.

REGRESO DEL MINISTRO DE LOS ESTADOS UNIDOS EN PEKIN

PEKIN, 27.—El Ministro norteamericano Reinsch vuelve a los Estados Unidos a fin de conferenciar con el gobierno.

EL PROCESO CONTRA M. MALVY

PARIS, 27.—El Senado decidió que la vista del proceso contra M. Malvy se efectuará el 10 de Julio próximo ante la Alta Corte de Justicia.

COMUNICADO TURCO

CONSTANTINOPLA, 27. — (Oficial retrasado).—En la región del lago de Uramiah ocupamos a Dilman.

EL PRESIDENTE WILSON RECIBE A 50 MARINEROS ITALIANOS

WASHINGTON, 27. — El Presidente Wilson recibió a 50 marineros italianos de la dotación de un crucero italiano. Fueron presentados por el Embajador de Italia en los Estados Unidos.

JUGO DE UVA

DE LA VIÑA MARAMBIO

ESTA EN VENTA LA NUEVA COSECHA.

AGENTES:

Gmo. Ehlers, San Antonio 430. Teléf. 2686.
Ernesto Echeverría, Morandé 440. Teléf. 803.
Casa Gath y Chaves (Sección Comestibles).

PRECIO:

En cajones de 24 botellas.. ... ... $ 17
En javas de 50 botellas (con envase).. 32
En botella suelta, $ 30 las 50 botellas con envase.

4592-29-f

En la Conferencia Laborista

La presentación de las credenciales por los delegados extranjeros

LONDRES, 27. — En la conferencia laborista presentaron sus credenciales los delegados extranjeros, entre ellos se presentó Kerensky, el que fué interrogado por el presidente.

En la presentación de los poderes se produjeron varios tumultos. Finalmente los distintos delegados recibieron una formal bienvenida.

INGLATERRA

LAS UTILIDADES DE THE LAUTARO NITRATE Co.

LONDRES 27. — The Lautaro Nitrate Company anuncia que los beneficios brutos ascienden a aumento de 50 por ciento sobre las utilidades de 1916. El dividendo que repartió la compañía dendo que repartirá la compañía será de 24 por ciento.

ESPAÑA

MADRID, 27.—**Consejo de Ministros.**—En la sesión del Consejo de Ministros se examinó la votación particular del proyecto sobre socorros a la prensa y se acordó la actitud del Gobierno sobre este proyecto.

Los Ministros dieron comienzo al estudio del proyecto de mejoramiento de los funcionarios públicos.

El monumento a las víctimas de la aviación.—En la Avenida Rosales se inauguró el monumento a las víctimas de la aviación. Presidió el acto el Rey Alfonso XIII y asistieron los infantes, los miembros de la Municipalidad, las autoridades, las comisiones de ejército y numerosos parlamentarios. Una muchedumbre enorme llenaba las calles vecinas y la Avenida Rosales.

Las bandas ejecutaron la Marcha Real y el Rey procedió a descubrir el monumento. El Coronel Moreno, jefe del servicio de Aviación y el Alcalde de Madrid y el Capitán General Ochando, pronunciaron discursos patrióticos para elogiar la memoria de las víctimas de la aviación.

La fiesta de la raza.—La juventud hispano-americana ha publicado en los diarios un llamado fraternal a la colonia americana residente en España para que se una a la fiesta de la raza; la juventud hispano-americana desea que esta fiesta sea un acto de gran popularidad que contribuya a estrechar la amistad de las juventudes intelectuales. Los miembros de la mesa directiva de la juventud hispano-americana estudian la mejor manera de celebrar el 12 de Octubre.

ESTADOS UNIDOS

COMPRA DE EQUIPO FERROVIARIO

WASHINGTON 27. — Se han pedido propuestas para la provisión de 1,700 locomotoras y 45,000 carros de carga para los ferrocarriles federales de los Estados Unidos. El equipo ferroviario ya pedido, asciende a un valor aproximado de cien millones de dólares.

En este nuevo material se ha escogido un tamaño fijo. Los nuevos carros serán de tamaño grande, con capacidad para 50 y 60 toneladas.

LAS PLANTACIONES DE ALCANFOR

WASHINGTON 27. — La primera plantación de alcanfor en los Estados Unidos ha producido 10,000 libras de goma cruda de alcanfor, durante el año pasado. La nueva industria agrícola se ha instalado en un campo de Florida y ocupa un espacio de dos mil acres de terreno.

Algunos capitalistas están haciendo nuevas plantaciones en otros distritos, las que pronto comenzarán a producir.

El consumo de alcanfor de los Estados Unidos ha sido importado del Extranjero, especialmente del Japón, hasta la época presente.

URUGUAY

MONTEVIDEO 27. — **Los daños del temporal.** — El práctico del vapor "Rivera Ralleo" anuncia que vió, durante el temporal del Domingo pasado, los palos de dos embarcaciones, que se supone sean los de los remolcadores "Viera" y "Luisa".

Telegramas procedentes de Puerto Paloma anuncian que el vapor "Cabo Colonia" en los momentos que pretendía ayudar a un lanchón que corría peligro de zozobrar, tuvo que embicar en la costa a fin de evitar irse a pique.

La huelga de panaderos. — La huelga de panaderos continúa intensificándose en una forma alarmante. Hoy se plegaron al movimiento los repartidores, que exigen aumento de salarios.

Ministro en Londres. — Se tiene conocimiento de que, por resolución de la Cancillería, ocupará hasta el mes de Diciembre próximo la Legación en Londres, en calidad de Encargado de Negocios el actual secretario, don Juan Gadea. Después de esta fecha existe el propósito de designar, para que ocupe aquella Legación, el actual Ministro de Hacienda, Dr. Villega. — (Agencia Americana).

ARGENTINA

BUENOS AIRES 27. — **El ex-Ministro brasileño en Washington.** — "La Prensa" anuncia que se halla en viaje a ésta el ex-Embajador brasileño en Washington, señor Oliveira Lima, invitado por el Instituto de Conferencias a ocupar la tribuna el 19 de Julio próximo.

Despedida al Embajador norteamericano Stimson. — El Ministro de Chile, otros miembros del Cuerpo Diplomático y representantes del Gobierno, despidieron al Embajador de los Estados Unidos, Mr. Stimson.

Nuevo Ministro de Suecia. — El Gobierno de Suecia aceptó la renuncia del Ministro en ésta, barón Lowen, y nombró en su reemplazo al señor Carlos Hultgren.

Fallecimiento. — Falleció el señor Angel Estrada, figura representativa de la sociedad.

La salida del "Asturiano". — Se ha suspendido la salida del vapor "Asturiano", debido a la huelga portuaria.

Instalación de una estación radiotelegráfica. — Se ha concedido una prórroga por 18 meses a "The Panamerican Wireless Telegraph and Telephone Co." de Delaware, empresa encargada de la instalación de una estación radiotelegráfica de gran potencia.

La línea telegráfica con Chile.— A consecuencia de los recientes temporales, la línea telegráfica internacional sigue interrumpida.

BRASIL

RIO DE JANEIRO 27. — **El proceso contra el ex-diputado Gilberto Amado.** — Ha vuelto a iniciarse el proceso contra el ex-diputado Gilberto Amado, acusado de asesinato del poeta Aníbal Teophilo.

El intercambio entre Argentina y Brasil. — La Cancillería ha recibido del Cónsul en Buenos Aires una información sobre el estado de las cosechas en la Argentina relativa al primer semestre del presente año. Según las informaciones consulares, durante este semestre no se ha notado un cambio notable en el intercambio comercial entre los dos países. — (Agencia Americana).

PERU

La esposa del Ministro de la Guerra de Chile. — Han seguido viaje a Nueva York la esposa y familia del señor don Jorge Valdivieso Blanco, Ministro de la Guerra de Chile. La sociedad de Lima les hizo numerosas atenciones.

LIMA 27. — **Renuncia del Ministro de la Guerra.** — Ha presentado la renuncia de su cargo el Ministro de la Guerra.

Adquisición de un palacio por el Gobierno. — El Gobierno adquirió el palacio de los Torre-Tagle.

María Barrientos. — Se anuncia la llegada de la célebre cantante argentina María Barrientos.

Con sólo $ 20 Con sólo $ 20

SASTRERÍA SANTA ELENA

SAN DIEGO 245

Ofrecemos sobretodos Raglan y ternos sobre medida con casimires de la mejor calidad, con sólo $ 20 mensuales.

Vendemos con un 15 por ciento más barato que las sastrerías del centro.

4662-6-g F. FAIVOVICH E HIJOS.

LOTERIA 300.000 NACIONALES 5.000.000 DE LIRAS

Julio 10.—Gran sorteo extraordinario con arreglo al siguiente programa: 1 premio de 300,000 nacionales; 1 de 50,000; 1 de 30,000; 1 de 20,000; 2 de 10,000 cada uno; 4 de 5,000 cada uno; 14 de 2,000 cada uno; 36 de 1,000; 100 de 500; 240 de 200; 2,100 de 100; 2,000 de 70.

El billete entero de la lotería del 10 de Julio vale: $ 60 argentinos, $ 100 chilenos ó 132 francos, en giro postal. El décimo vale 7 argentinos, 12 chilenos ó 16 francos.

Septiembre 20.—Gran sorteo autorizado por el Gobierno argentino con fecha 26 de Abril de 1918. Programa de premios: 1 premio de 2.000,000 de liras; 1 de 500,000; 1 de 200,000; 1 de 100,000; 6 de 50,000; 10 de 20,000; 30 de 10,000; 60 de 5,000; 150 de 2,000; y 800 de 1,000.

Un billete entero vale: 180 pesos chilenos.

Un décimo vale: 20 pesos chilenos.

Este sorteo se efectuará en Buenos Aires el 20 de Septiembre del corriente año. Debido a la gran demanda que hay de estos billetes, se ruega hacer los pedidos a la mayor brevedad.

Los giros pueden hacérseme por cualquier Banco de Chile, por el Correo o por intermedio de la Casa de Humberto García y Cía. Pasaje Matte 39, Santiago. Recomiendo dar preferencia a esta Casa en los giros que deseen hacerme, aunque sean postales, pues ofrece condiciones muy ventajosas para todos. Esta Casa está establecida en Santiago desde hace 15 años, ydada la buena reputación de que goza en todo Chile, es la más indicada. A todo comprador remito la lista oficial con los premios y los billetes a vuelta de correo, recibir los pedidos y no el día de la jugada, como hace una Casa de Santiago. Media hora después de efectuado el sorteo se conocen en Chile los premios más importantes y toda persona a quien se remitan en tales condiciones es sorprendida en su buena fe.

E. SAAVEDRA, Alsina 1194. —Buenos Aires.

LIBRAS ESTERLINAS, BILLETES ARGENTINOS, FRANCOS, PESETAS Y LIRAS COMPRA-VENDE

LA BANCARIA

HUMBERTO GARCIA Y CIA., PASAJE MATTE N.o 39, SANTIAGO

Lotería Nacional Argentina

GRAN SORTEO EXTRAORDINARIO

300,000 Nacionales

Haga sus pedidos de billetes de la Lotería Nacional Argentina a la Casa Chilena LEONIDAS ROJAS, con la seguridad de que sus órdenes serán atendidas a vuelta de Correo.

El día 10 de Julio próximo se verificará el mayor sorteo del primer semestre del año en curso con un premio mayor de 300,000 nacionales y 5,400 premios menores. Se repartirá en total la suma de $ 1.015,000 nacionales en premios. El billete entero para este gran sorteo vale: $ 60 argentinos o $ 95 chilenos ó 132 francos por giro postal. Un décimo: $ 7 argentinos o $ 12 chilenos ó 16 francos.

El día 17 de Julio habrá un sorteo de 100,000 nacionales. El billete entero vale: $ 24 argentinos o $ 40 chilenos ó 53 francos por giro postal. Un quinto: $ 6 argentinos o $ 10 chilenos ó 14 francos.

De todas las jugadas esta Casa despacha desde un décimo o un quinto.

Las remesas en billetes bancarios deben hacerse por VALOR DECLARADO. A cada comprador se le envía la lista oficial con el detalle de los 5,400 premios que se reparten en cada sorteo.

Ordenes y giros a

LEONIDAS ROJAS

CORRIENTES 435. — CASILLA 1047. — BUENOS AIRES

30-g

:DINERO:

Por alhajas, plaquées, muebles y toda clase de mercaderías, se le facilitará a Ud. en la Casa de Préstamos

«EL CARMEN» :: San Diego 31

Esta casa es reconocida por la seriedad con que procede en todas sus operaciones.

30-f

VALPARAISO

Manifestación.— Con motivo de haber recibido su título de abogado, sus amigos de la Federación de Estudiantes ofrecieron una manifestación en el restaurant Lucien al señor Gustavo Rivera Baeza.

Fué ofrecida la manifestación por el señor Alejandro Tinsly Prieto, a quien contestó agradeciendo el señor Rivera.

Movimiento marítimo. — Ayer entraron:

Vapor Taltal, de Arica, en lastre y consignado a los señores González, Soffia y Cía.

Vapor Collico, de Coquimbo, en lastre y consignado al señor Luis A. Stuven.

Vapor R. Orchard, de Antofagasta directo y despachado por los señores Court Hermanos.

Crucero Vermont, de Nueva York y consignado al señor Cónsul americano.

Ayer salieron:

Vapor Huasco, para Colón, en viaje rápido, a las 4 P. M., despachado por la Cía. Sud-Americana de Vapores.

Vapor Rosita, para Huasco e intermedios y despachado por los señores Court Hermanos.

Vapor Coronel, para Antofagasta y Mejillones, despachado por los señores Etchegaray, Onfray y Cía.

Remolc. Lobo, para Coronel, llevando a remolque a la chata Dos Augusto, ambos despachados por la Sociedad Fábrica de Cemento El Melón.

Gol. Teresina, para Pichidangui, despachada por el señor Carlos Barroilbet y Cía.

Gol. Gaviota, para Juan Fernández y despachada por los señores Recart y Doniez.

Hoy salen:

Vapor Don Luis, para Lota, directo y despachado por la Compañía de Lota y Coronel.

Vapor Lala, para Coronel, directo y despachado por los señores Germain y Sierra.

Vapor Chile, para Colón e intermedios, a las 3 P. M., despachado por la Compañía Inglesa de Vapores.

Vapor Taltal, para Arica e intermedios y despachado por los señores González, Soffia y Cía.

Vapor Iris, para Coquimbo e intermedios, despachado por el señor Manuel Ibañez G.

Vapor Camilo Henríquez, para Mejillones e intermedios y despachado por los señores Víctor Valck y Cía.

Vapor Arauco, para Caleta Buena e intermedios y despachado por los señores Artigas, Riofrío y Cía.

Vapor Chiloé, para Punta Arenas e intermedios, despachado por los señores Duncan, Fox. y Cía.

Vapor Imperial, para Lota, directo y despachado por la Compañía Sud-Americana de Vapores.

Vapor Serena, para Antofagasta e intermedios y despachado por el señor A. Hempel D.

Mañana salen:

Vapor Mapocho, para Eten e intermedios, a las 4 P. M., despachado por la Compañía Sud-Americana de Vapores.

Vapor Olga, para Coronel, directo y despachado por los señores Germain y Sierra.

Gol. Copihue, para Chañaral e intermedios y despachado por los señores A. Olavarría y Cía.

Dr. C. VALENCIA C.
DENTISTA
Santo Domingo, 1280.— Ayudante Potésis Escuela Dental.—Puntualidad y eficiencia.

El Banco Garantizador de Valores

Ultimas gestiones para eliminar las dificultades.—Hoy se dará comienzo al pago del cupón

Ayer continuaron con éxito las gestiones destinadas a subsanar las dificultades que se habían producido en el Banco Garantizador de Valores. Ya, a las dos de la tarde sólo faltaban algunos puntos de detalle para dejar terminados los arreglos definitivos, puntos de detalle que más tarde fueron allanados.

El Banco, como se sabe, tiene cincuenta millones de pesos en emisión y necesita dos millones novecientos mil pesos semestrales para el pago de intereses y amortizaciones.

Según se nos ha informado, apoyarán al Banco Garantizador de Valores diversas instituciones de crédito, entre las cuales se cuenta la Caja Hipotecaria. La ayuda de dichas instituciones se le prestará al Banco Garantizador abriéndole crédito con la garantía necesaria.

En el Ministerio de Hacienda asimismo se nos informó que la momentánea crisis porque atravesara el Banco Garantizador parece conjurada con el auxilio que estarían dispuestos a prestarle los demás Bancos e instituciones de crédito en general.

Hoy, pues, comienza ya el pago del cupón.

Los barcos alemanes

Y EL COMERCIO DE CABOTAJE

Petición de la Sociedad Agrícola del Sur

La Sociedad Agrícola del Sur, que tiene su sede en Concepción, ha enviado la siguiente nota al Ministro de Industria y Obras Públicas, el cual la ha puesto en conocimiento de su colega de Guerra y Marina:

"Señor Ministro: En nombre del Consejo Directivo de la Sociedad Agrícola del Sur, me permito manifestar a V. E., que esta institución se ha impuesto con mucha complacencia de que el Supremo Gobierno haya acordado administrar y explotar directamente las naves mercantes alemanas arrendadas últimamente.

A pesar del profundo conocimiento que tiene el Supremo Gobierno de los cuantiosos intereses de esta zona del país, ruego al señor Ministro tenga presente que el comercio de cabotaje entre los puertos australes se hace hoy día en forma deficiente, por la casi absoluta carencia de fletes por que atraviesa en la actualidad nuestro país. La resolución salvadora sería que el Supremo Gobierno destinara uno de estos barcos extranjeros, en la manera que creyere más conveniente, a este exclusivo comercio de cabotaje, y así estos barcos cumplirían ampliamente con la misión de proteger los intereses internos y externos de la nación.

Dios guarde a U. S.—**Aurelio Manzano B.**, presidente.—**Guillermo Burgos**, secretario".

UN BUEN SERVIDOR PUBLICO

Con motivo del fallecimiento de don Ildefonso Hernáez, acaecido hace poco en Puerto Montt, la Municipalidad de esta ciudad ha dirigido a la viuda del extinto la siguiente nota:

"Señora Jesús Cabrera v. de Hernáez.—Santiago.

En sesión celebrada anoche por la I. Municipalidad, el señor 2.o Alcalde don Luis García dió cuenta del fallecimiento del distinguido exfuncionario público don Ildefonso Hernáez y en homenaje a su memoria la corporación acordó: dejar constancia en el acta del pesar con que la I. Municipalidad había tomado conocimiento del sensible fallecimiento del señor Hernáez, caballero que, durante cerca de 30 años había desempeñado las altas funciones de Administrador de Aduanas de este puerto, con la más absoluta corrección, habiéndose hecho acreedor al respeto y consideraciones tanto de sus superiores como de esta sociedad que tuvo el honor de contarlo entre sus más distinguidos miembros.

Acordó, además, enviar una nota de condolencia a la familia del extinto.

Esta Alcaldía, por su parte, cumple con el deber de hacer llegar a Ud. y familia el profundo pesar con que la Corporación ha tomado conocimiento del fallecimiento de su distinguido esposo y preclaro servidor público, quien, a pesar de su quebrantada salud, desempeñó las altas funciones de su cargo con la mayor contracción, escrupulosidad y acierto poco comunes, dando siempre las más altas pruebas de su espíritu de trabajo, sirviéndole este ejemplo de estímulo a los demás funcionarios públicos.

Sírvase Ud., respetada señora, y familia, aceptar esta condolencia a nombre de la I. Municipalidad y en el mío propio.—**Christian Brahm.**

VECINOS DE RECOLETA

El Comité de Vecinos de la Recoleta iniciará el próximo Domingo una serie de conciertos musicales con el objeto de reunir fondos para hacer prácticos los proyectos de mejoramiento local que tiene estudiados.

NOTA DE AGRADECIMIENTO

Al señor Ministro Plenipotenciario de la República Argentina, don Carlos F. Gómez, se ha enviado la siguiente comunicación:

"Los jefes y oficiales del Regimiento Cazadores agradecen muy sinceramente a V. E. la hermosa y artística copa que, en nombre de los oficiales de reserva del Regimiento de Granaderos del General San Martín, ha tenido la gentileza de obsequiarles.

Este Regimiento que siempre ha conservado el más grato recuerdo de cariño y amistad por sus hermanos de Chacabuco, tendrá un nuevo motivo para recordarlos con gratitud.

Quiera, Excmo. señor, transmitir a los señores oficiales de reserva de Granaderos, con nuestro profundo agradecimiento, un afectuosísimo saludo.

Dios guarde a V. E.— (Firmado).— **A. León del Río**, Teniente Coronel y Comandante del Regimiento".

EDECAN DE LA PRESIDENCIA

En la próxima semana se hará cargo de su puesto, el nuevo edecán de la Presidencia de la República, teniente coronel señor Arturo León del Río.

A PROPOSITO DE UNA PUBLICACION

Ayer publicamos la noticia de la prisión de nueve suplementeros que expendían en público una revista que se edita en esta capital. A raíz de esto se nos ha pedido decir que dicha revista no es editada por la Sociedad Universo, sino por otra empresa que cuenta con un director responsable.

DISODO-LUARGOL (102)

El uso de este medicamento es aconsejado muy especialmente por el doctor **Emery**, de París, quien nunca ha tenido el menor accidente con él. Es muy superior, por lo tanto, al Neosalvarsán.

RECIBIO:

BOTICA FRANCIA, Estado 154

Análisis de orina. Recetas.

LA EMBAJADA EXTRAORDINARIA DE GRAN BRETAÑA

Los últimos festejos en Valparaiso.- Sir Maurice de Bunsen y comitiva se dirigen hoy a Antofagasta

Los últimos festejos de que fueron objeto ayer en Valparaíso los miembros que componen la Embajada Británica, fueron nueva demostración del alto aprecio que por ellos y por su país se tiene en la opinión pública chilena.

DURANTE LA RECEPCION EN EL CLUB INGLES

Sir Maurice de Bunsen y sus acompañantes asistieron en la mañana a la recepción de los restos de nuestro ex-Embajador en Estados Unidos, señor don Santiago Aldunate Bascuñán.

Poco después se dirigían los ilustres visitantes a Viña del Mar, en donde la señora doña Blanca Vergara de Errázuriz les ofreció un almuerzo en su espléndida residencia.

Asistieron al almuerzo las siguientes personas:

Sir Maurice de Bunsen, Almirante Ley, General Barker, Mr. Grant, Mr. Lyons, Mr. Barclay, M. Tollet Holt, Mr. Kerr, señoras Blanca Vergara de Errázuriz y María Edwards de Errázuriz, Coronel Carvallo, señores Aníbal Pinto Cruz, señor Joacham Varas, Almirante Wilson, Luis Campusano, Guillermo Errázuriz Vergara, Mr. Williamson, Carlos Alvarez Condarco, Mayor Zañartu y Federico Claude.

En el Club Inglés

Poco después de las 4 de la tarde se dió principio a la recepción que el Club Inglés dedicaba a la Embajada Británica.

Sir Maurice de Bunsen y su comitiva fueron recibidos por los señores Cónsul de Inglaterra, F. S. Hope Simpson, A. L. S. Jackson, G. F. Shepherdson, F. Simmons, J. F. Hardy, A. M. Compton y E. H. Adams.

Al servirse el champagne, el presidente del Club señor F. S. Hope, Simpson, en un conceptuoso discurso, dió la bienvenida a los visitantes ilustres y ensalzó la espléndida labor que ha desarrollado en la misión que le ha confiado su país, Sir Maurice de Bunsen y demás personas que lo acompañan.

Contestó Sir Maurice en una hermosa improvisación.

Directamente aludidos hablaron los señores Cónsules de Italia y Francia, señores Monzzani y Chausson, haciendo presente el primero que la victoria obtenida en el bajo Piave se había conseguido con la cooperación de las fuerzas francesas e inglesas.

El señor Chausson estuvo asimismo muy elocuente y al terminar su improvisación los concurrentes corearon la Marsellesa.

En Viña del Mar

En la noche llevóse a efecto el gran banquete ofrecido a la Embajada Británica por el alto comercio chileno y aliado.

La concurrencia era distinguida y el comedor en que se efectuó el banquete estaba adornado con todo gusto.

A los postres ofreció la manifestación el senador señor Guillermo Rivera quien, con la elocuencia que le caracteriza, hizo el elogio de los miembros que componen la Embajada, en especial de su presidente, y manifestó que la misión de Sir Maurice de Bunsen hallaba el terreno propicio en nuestro ambiente y las relaciones comerciales entre Gran Bretaña y Chile, seguramente se acrecentarían con las sinceras demostraciones de amistad que se han producido últimamente.

Contestó Sir Maurice de Bunsen agradeciendo los conceptos emitidos por el señor Rivera y haciendo votos por la grandeza de Chile y porque siempre se conserve sin tropiezos, como hasta hoy, la sincera amistad de los dos países.

La orquesta ejecutó los himnos inglés y chileno después que los caballeros nombrados hicieron uso de la palabra.

Hablaron en seguida el General Barker, el Almirante Ley y el señor Luis Varas Herrera.

La Embajada en viaje

Anoche debieron embarcarse en el crucero inglés "Lancaster" Sir Maurice de Bunsen y demás personal de la Embajada Extraordinaria Británica, con destino a Antofagasta, pero no lo hicieron por el fuerte temporal habido en Valparaíso.

En la Sociedad Unión Comercial

Concierto de beneficencia

Esta noche se llevará a efecto en los salones de esta sociedad, la velada artística que se ha venido preparando con todo entusiasmo.

La fiesta tiene altos fines, pues su producido se destinará a obras de beneficencia.

Damos a continuación el programa:

Primera parte:

1. Liszt.— Rigoletto.— Piano: señorita María Lidia Tenti.
2. Barzini.— Elegía.— Violín y piano: señorita Tenti y profesor señor M. Arias.
3. Giarda.— "Vorrei". — Romanza por la señorita María Ramírez de Arellano, piano, profesor señor L. S. Giarda.
4. Chopin.— Gran Polonesa militar—piano señorita Hayde Hartley (alumna del prof. señor A. Aracena).
5. Poesía.— Por el maestro de declamación, señor Ortúzar González.
6. Damela— Romanza y Bolero, violín y piano: señorita Rebeca Rossenblith, discípula del prof. señor G. Navarro.
7. Massenet.—Serenata para soprano, señorita María Ramírez de Arellano, piano prof. señor Giarda.
8. Camperas.— Pot-pou-rri de aires Argentinos, piano prof. señor Scolatti Almeyda.

Segunda parte:

1. Raff.— 1. Raff.— "Hilandera", piano, señorita Laura Fernández T. (alumna del prof. señor Aracena 1).
2. Danzas.— Clásica por la niñita M. A. Castro (la pavlovita) piano prof. señor Scolatti Almeyda.
3. Beriot.— 1.a del 7.o concierto-violín señorita Berta Castillo (discípula del señor G. Navarro), piano, señorita Ella Castillo.
4. Monólogo.— Festivo, original del señor Ortúzar. Del libro "Torongil y Yerba Mota".
5. Chopin.— Fantasía Impromtu, piano, señorita M. L. Tenti.
6. Zarazate.— Canciones Húngaras, violín, señor M. Arias.
7. Romanzas.— De tenor, por el señor Francisco Fuentes P.

IMPUESTO A LOS VINOS ASOLEADOS

En el Ministerio de Hacienda se han recibido varias solicitudes de comerciantes en vinos, en las que piden se declare libres de impuesto a los vinos asoleados, licores y similares, que se expendan en pipas y barriles, dejando subsistente el impuesto para esos mismos vinos cuando se expendan embotellados y bajo etiqueta.

Con este motivo el Departamento citado, hace presente que el impuesto de veinte centavos establecido en el artículo 50 de la ley 3,087 de 13 de Abril de 1916 debe aplicarse sobre los licores con base de vino y no sobre el vino mismo, aún cuando éste sea asoleado, pues la mencionada disposición aparece en el título de la contribución sobre los licores y no sobre la contribución sobre los vinos y chichas.

Con este motivo ha dictado un decreto por el que declara que los vinos asoleados no están gravados con el impuesto establecido en el apartado e) del artículo 50 de la ley arriba citada.

Sociedad de Fomento Fabril

Sesión en 25 de Junio de 1918

Se abrió la sesión a las 6 de la tarde presidida accidentalmente por don Pedro Luis González, como consejero honorario más antiguo.

Aprobada el acta de la sesión anterior, se dió cuenta entre otras cosas:

De que el Ministerio de Hacienda envía un ejemplar del Reglamento de Sociedades Anónimas dictado en 12 del presente mes. Se acordó publicarlo en el Boletín.

De que el mismo Ministerio pide informe acerca de una presentación del señor Walter F. Koch, por la Sociedad Anónima Fábrica de Tejidos de Lana "Viña del Mar", en que solicita se recabe del Congreso la liberación de derechos de internación a las maquinarias que necesitan para esa fábrica. Se acordó pasar los antecedentes a la Comisión de Protección a las Industrias.

De una comunicación del señor Ministro de Relaciones Exteriores, en que manifiesta que ese Departamento no habría tenido inconveniente en acoger la petición de los señores Hormann y Cía., recomendada por esta Sociedad, relativa a gestionar del Gobierno de los Estados Unidos licencia para traer de ese país una partida de hoja-latas si no fuera que nuestra Embajada acaba de comunicar que la política adoptada últimamente por el War Trade Board hace por el momento casi imposible obtener permiso para la exportación de todas aquellas mercaderías y productos que sirvan de base a artículos para la guerra, como ser acero, fierro, hoja-lata, bronce, soda cáustica, substancias químicas empleadas en la fabricación de municiones, etc.

Termina diciendo que la Embajada ha insinuado la conveniencia de hacer saber a los interesados en obtener estos permisos que, en vez de hacer gastos inútiles de cablegramas, instruyan a sus agentes en Estados Unidos en el sentido de que se presenten a la Embajada, que está en mejor situación para apreciar la eficacia y oportunidad de su concurso en cada caso particular.

De una comunicación del señor Guillermo Mundt, socio correspondiente de esta institución y Cónsul General de Chile en Cristianía, en que pide que se manifieste al Gobierno la conveniencia de proveer a ese Consulado de elementos informativos, como ser mapas y algunos libros en alemán o inglés sobre nuestro país, pues en Noruega hay gran interés por desarrollar las relaciones comerciales con los países sud-americanos.

Agrega que ha logrado interesar a algunos capitalistas por nuestras industrias, y en el mes de Agosto próximo vendrá una comisión de ingenieros noruegos a practicar estudios en nuestro país.

Acompaña, además, una reseña sobre las contribuciones en Noruega.

De una presentación de nueve miembros de esta Sociedad residentes en La Serena, en que solicitan del Consejo que acuerde una subvención a la "Sociedad Instrucción Popular" de La Serena, a fin de que abra, anexos a su Escuela Nocturna, cursos de Matemáticas, Química Industrial, Electricidad y Dibujo Industrial.

Esta solicitud viene recomendada por la misma "Sociedad Instrucción Popular", quien agrega que varios profesores del Liceo y de la Escuela de Minería se manifiestan dispuestos a cooperar a la enseñanza en forma bastante económica. Se acordó pasarla a la Comisión de Enseñanza.

13. En seguida, el señor Díaz Ossa, refiriéndose a la vulgarización que se viene haciendo de la organización del trabajo según el sistema Taylor, manifiesta que la Sociedad se ha ocupado también de esta interesante materia. En efecto, desde 1912 y en diversas ocasiones, ha hecho extensos y completos estudios en su Boletín

También hace presente el señor Díaz Ossa, que desea llamar la atención del Consejo a los frecuentes extravíos de mercaderías que se producen en las Aduanas.

Cita el caso de un microscopio que encargó la Universidad de Chile a Europa, el que, según ha informado la misma Aduana, parece haberse extraviado de los almacenes en que se clasifican las mercaderías para su despacho.

Agrega el señor Díaz Ossa, que si esto sucede con artículos científicos que son generalmente poco aprovechables por el público, hay fundamentos para creer que será mucho más frecuente el extravío de otras mercaderías de uso corriente, y a fin de evitar esta anomalía en los servicios aduaneros, propone que se ponga el hecho a que se ha referido en conocimiento del señor Ministro de Hacienda.

El señor González estima oportuno también llamar la atención del Supremo Gobierno a otra cuestión que tiene mucha relación con el servicio de agentes de Aduanas.

El Ministerio de Hacienda dictó a fines del año pasado un reglamento por el cual se obligaba a los agentes de Aduana a constituir una garantía hipotecaria para poder desempeñar sus funciones. Este reglamento debía entrar en vigencia en Febrero último, pero por gestiones de los antiguos agentes que no están en condiciones de otorgar esa garantía, se ha venido postergando su vigencia.

Después de emitirse algunas otras ideas a este respecto, se acordó dirigir al señor Ministro de Hacienda una nota poniendo en su conocimiento los hechos a que se ha referido el señor Díaz Ossa.

Se refiere por último el señor Díaz Ossa a otra materia que estima de interés para esta Sociedad: la utilización del alcohol como combustible, especialmente para los automóviles y motores de explosión.

En ocasiones anteriores ha dado cuenta de los estudios hechos en Francia en este sentido y de los resultados alcanzados. La adopción de un combustible líquido nacional a base de alcohol tendrá para el país las ventajas siguientes:

1) De carácter social: parte del alcohol producido se destinará a la fabricación de esos productos, disminuyéndose así la fabricación de alcoholes potables.

2) De carácter económico: quedarán en el país grandes cantidades de dinero que hoy sale al extranjero por la compra de bencina.

3) Permitirá el desarrollo paulatino de ciertos cultivos agrícolas, que todos estamos interesados en desarrollar; el de la beterraga sacarina, por ejemplo, no puede implantarse porque no hay quién compre ese producto que podrían aprovechar las fábricas de alcohol y los agricultores podrían así ensayar ese cultivo con evidente provecho.

Agrega el señor Díaz Ossa que los estudios que ha hecho, lo llevan al resultado de que es imposible hoy poder competir con la bencina importada si no se proteje convenientemente a la industria alcoholera que destine sus productos al objeto que ha indicado.

En efecto, en las mejores condiciones, no puede producirse en el país el alcohol de 95 grados a menos de $ 0.40 moneda corriente, en estas condiciones es imposible competir con la bencina importada, que vale hoy día $ 0.46 el litro, pues, los demás ingredientes que contienen harían subir el precio del combustible líquido nacional a un valor superior a $ 0.50 por igual volumen.

Por último se acordó:

a) Designar como socio correspondiente de esta institución en Méjico, al señor don Antonio B Agacio.

b) Aceptar como socios, a propuesta de la secretaría, a los señores Juan Camps M., de Santiago y E. Frodda, de Temuco.

MEDALLA AL MERITO

Por decreto del Ministerio de Relaciones Exteriores se ha concedido la "Medalla al Mérito" a los oficiales de la Argentina que se indican, de 2.a clase, al teniente de navío, don Ernesto P. Morice; de 1.a clase, a los señores General de Brigada, don Francisco Fernández y al General de División, don Ricardo Oranaz Aguirre.

AVISAMOS

a nuestra distinguida clientela que mañana

SABADO 29

nuestros almacenes permanecerán cerrados.

GATH & CHAVES

4707-28-f

Viña ATACAMA

M. GUERRERO BASCUÑAN

AGENCIA GENERAL:

Calle Agustinas N.o 1077

Casilla 2041 :: Teléfono 2963

4703-30-f

El próximo Congreso

DE MONTEVIDEO

Chile es invitado ayer oficialmente

Del 17 al 24 de Diciembre próximo, celebrará sus sesiones en la ciudad de Montevideo el Congreso encargado de estudiar los problemas relacionados con la enseñanza y expansiones comerciales en el Continente.

Todos los países del Nuevo Mundo han sido invitados oficialmente a este Congreso. El nuestro lo ha sido ayer por medio de atenta comunicación que el Encargado de Negocios de Uruguay, Excmo. señor V. M. Carrió, ha puesto ayer en manos de nuestro Gobierno.

La idea de celebrar este Congreso nació hace algún tiempo con motivo de un viaje a Río de Janeiro y a Buenos Aires del Director de la Escuela Superior de Comercio de Uruguay, don Pablo Fontana. A la iniciativa de este caballero respondieron con entusiasmo los señores Cándido Méndez de Almeida, Director de la Academia de Comercio de Río de Janeiro, y don Carlos Rodríguez L., Decano de la Facultad de Comercio de Buenos Aires.

La opinión general en todos los países invitados es la de que han de resultar de este Congreso beneficios de consideración para las relaciones económicas de estos pueblos entre sí.

Dr. GIANELLI
Estudios en Europa
Especialidad en sífilis, piel, vías urinarias.
21 DE MAYO 582
Consultas: 1 a 6

CONFERENCIA

Mucho interés ha despertado en el público la conferencia que dará hoy a las 6 de la tarde, en la Biblioteca Nacional el abate Gaurier sobre sus excursiones por la costa vasca, Pau, Lourdes, Tolosa, Carcassonne y los Pirineos.

El abate Gaurier, que es presidente de la Comisión de Glaciología e Hidrología de los Pirineos y ha publicado numerosas obras sobre ventisqueros y lagos y una muy importante sobre los fenómenos de erosión en el valle de Aconcagua, disertará sobre la región situada al pie de los Pirineos, una de las más bellas de Francia, no sólo por sus lugares pintorescos y variados, sino por los monumentos históricos de sus ciudades.

ATENEO DE SANTIAGO

Hoy, a las 6 P. M., celebrará sesión el Ateneo en el Salón de honor de la Universidad, conforme al siguiente programa:

I.—"El dolor de ser pobre", prosa del señor Guillermo Shanty.

II.—Poema dedicado a Kubelik, violín, por la Srta. Teresa Parodi, discípula del profesor señor Varalla del Conservatorio Nacional de Música.

III.—Cuento, por don Armando Carrillo Ruedas.

IV.—Versos, por don Domingo Gómez Rojas.

V.—Mazurka de Wieniawsky, violín, por la señorita Teresa Parodi.

VI.—Poesías, por don Pedro Sienna.

Acompañará en el piano a la señorita Teresa Parodi la señorita Adriana Parodi, distinguida alumna del Conservatorio Nacional.

Los socios del Ateneo y sus familias no necesitan invitación especial.

6. Los Figurones, capítulo de la novela de este nombre, por don Tomás Gatica Martínez.

ESTADIO NACIONAL

Circular del Ministerio de Instrucción

El Ministerio de Instrucción Pública ha enviado a los jefes de establecimientos dependientes de su cargo, una circular pidiéndoles den toda clase de facilidades al señor Leotardo Matus y al campeón Jorquera, que han sido comisionados por la Federación Sportiva Nacional para realizar una jira por las provincias del sur con el objeto de reunir fondos para la construcción del Estadio Nacional.

BENEFICENCIA DE TRAIGUEN

Miembros de la Junta de Beneficencia de Traiguén, han sido nombrados los señores Belarmino Ormeño y Pablo Ríos.

Proyecto de ley

QUE AUTORIZA A LA MUNICIPALIDAD PARA CONTRATAR UN EMPRESTITO

Objeto a que se le destinará

A consecuencia de ciertos circunstancias naturales producidas por las materias que contiene el agua de mar, el servicio de alcantarillado y cañerías contra incendio de la ciudad de Iquique se ha resentido considerablemente en los últimos años.

Con el objeto de poner remedio a esta situación, que mira en forma tan directa a la higiene y a la seguridad de los habitantes, la Municipalidad de aquella ciudad se dirigió a la representación parlamentaria en demanda de una ley de auxilio análoga a la dictada para la ciudad de Antofagasta el año 1914.

Respondiendo a este llamado, los diputados señores Ramón y Carlos Briones Luco, Luis Aldunate y Anselmo Blanlot Holley, han presentado anteayer a la Cámara de que forman parte un proyecto de ley por el cual se autoriza a la Municipalidad de Iquique para contratar, por su cuenta, y con la garantía del Fisco, un préstamo hasta por la suma de trescientas mil libras esterlinas o un millón quinientos mil dólares oro americano.

Obsequio del Encargado

DE NEGOCIOS DEL URUGUAY

Texto de las comunicaciones cambiadas

Entre el señor don V. M. Carrió, Encargado de Negocios de Uruguay en nuestro país, que partirá en breve a Bolivia, y don Joaquín Díaz Garcés, director de nuestro Museo de Bellas Artes, se han cambiado las siguientes comunicaciones:

"Legación del Uruguay.—Santiago, 11 de Junio de 1918.—N. 1966.—Señor don Joaquín Díaz Garcés, director del Museo Nacional de Bellas Artes.—Santiago.—Señor director: Debiendo partir en breve para Bolivia, ausentándome definitivamente de esta capital, me permito remitir en carácter de humildísimo recuerdo un pequeño cuadro intitulado "Del solar nativo", de que es autor el celebrado artista uruguayo, señor Ernesto Laroche, cuyos principales datos biográficos adjunto en hoja por separado. Esta pequeña obra ha merecido favorable crítica cuando fué expuesta en Montevideo y ruego que, si la conceptúa digna, quiera entregarla a ese Museo como exponente de una determinada tendencia pictórica de mi patria.

Aprovecho esta oportunidad para tener el honor de saludar a Vd. con mi más alta y distinguida consideración.—(Fdo.)—**V. M. Carrió**"

Comisión Permanente de Bellas Artes.—Santiago de Chile, 25 de Junio de 1918.—Señor Vicente M. Carrió, Encargado de Negocios del Uruguay.—Mi apreciado señor: Daré cuenta a la Comisión de Bellas Artes del obsequio que se ha servido hacer al Museo de mi dirección, para que ella acuerde poner su nombre entre los donantes de este tesoro de arte de la capital. El pequeño cuadro "Del Solar nativo" del celebrado artista de su país señor Ernesto Laroche, es una joya, en que sus proporciones reducidas no hacen sino acentuar el vigor de la composición y la transparencia y poesía del colorido. Siento que Vd. se aleje de Santiago, donde se aprecia su talento e ilustración de diplomático y escritor, y me ofrezco de Vd. atento y S. S.—(Fdo.)— **Joaquín Díaz G.**"

EL MINISTRO DE GUERRA

El Ministro de Guerra y Marina regresó ayer de Valparaíso.

IMPUESTO ADICIONAL DE HABERES

El Ministerio de Hacienda no ha dado lugar a la petición formulada por las Municipalidades de Paihuano y Toltén, en el sentido que se les permita cobrar el impuesto fiscal adicional de haberes.

Instituto Particular de Baile

Dirigido por el detentor del Campeonato de Vals y One Step **LUIS A. ESCOBAR**

Sigue abierta la matrícula para el curso que se iniciará el Lunes 1.o de Julio. Condiciones en el local del Instituto. Delicias 827, a cualquiera hora del día y esta noche de 9 a 11 P. M.

5110-28-f

TE CRUZ AZUL

AGUA MINERAL DE

PANIMAVIDA

Medicinal. Se toma pura y es exquisita con Whisky, Coñac o Jerez. Como refresco con Granadina o Grosella. Pídala en el centro a Bandera 176.

ALFREDO BLANCHARD

TE CLUB DE LA UNION

TE TE TE TE TE TE TE TE

LOS RESTOS DE DON SANTIAGO ALDUNATE B.

EN LA MAÑANA DE AYER FUERON DESEMBARCADOS EN VALPARAISO

SENTIDO HOMENAJE QUE SE LES TRIBUTA

La ceremonia de la entrega oficial. — El discurso del Almirante Caperton y el del Intendente señor Pinto Cruz

LA LLEGADA A SANTIAGO

LOS FUNERALES, QUE SE EFECTUAN HOY, REVESTIRAN ESPECIAL SOLEMNIDAD

Ayer fueron desembarcados en Valparaíso los restos de nuestro ex-Embajador en Estados Unidos, don Santiago Aldunate Bascuñán.

El recibimiento de los restos en suelo chileno, dió ocasión a que se exteriorizaran nuevamente los sentimientos de profundo pesar que ha causado en el país el desaparecimiento de este distinguido servidor público, que con acierto y brillo atendía en el extranjero la más alta de nuestras representaciones diplomáticas.

Pocos minutos después de las 8, se anunció con las salvas de protocolo, la entrada a la bahía del acorazado norteamericano "Vermont", en el cual se repatriaban los restos del señor Aldunate. Apenas hubo fondeado éste, el almirante Caperton, se dirigió a bordo, acompañado de los miembros de la misión norteamericana, del Cónsul de Estados Unidos y el personal de este Consulado. Al aproximarse los distinguidos huéspedes, el "Vermont" izó la insignia del jefe de la escuadra del Pacífico. El almirante Caperton y comitiva, una vez a bordo, presentó su saludo al Embajador señor Shea, que, como se sabe, regresaba al país en este barco.

EN EL MUELLE FISCAL.—EL DESEMBARCO DE LOS RESTOS

Entre tanto, presidida por el señor Intendente y el Director General de la Armada, se preparaba en tierra la comitiva oficial que debía recibir los restos del ex-Embajador señor Aldunate, para trasladarse al muelle fiscal, por donde sería desembarcada la urna que guardaba los restos del distinguido servidor público.

A esta comitiva se unió también la Embajada británica presidida por Sir Maurice de Bunsen.

Como a las 10 de la mañana, se inició a bordo el desembarco de la valiosa urna, que había venido colocada en un suntuoso catafalco, instalado junto a la toldilla del buque. Al ser desembarcados los restos, la marinería del "Vermont" presentó armas, y la banda del mismo buque dejó oír los acordes del Himno Nacional de Chile.

Apenas se alejó del "Vermont" la lancha que conducía los restos, se escucharon de minuto en minuto los 19 cañonazos de reglamento. Numerosas otras embarcaciones seguían tras la lancha que conducía el cadáver del señor Aldunate y que iba inmediatamente detrás de una embarcación del "Vermont", en la que se embarcó la banda del mismo barco.

Durante el trayecto ejecutó ésta diversas marchas fúnebres.

En el muelle fiscal, como lo hemos dicho, esperaban el Intendente de la provincia, señor Pinto Cruz; Sir Maurice de Bunsen; el Director General de la Armada; los deudos del señor Aldunate Bascuñán, autoridades civiles y militares, jefes y oficiales de Marina y numerosas otras personas.

La urna fué izada en el muelle y colocada sobre una cureña que se había arreglado ex-profeso para atender a su traslación hasta la Estación de los Ferrocarriles.

Tan pronto como la urna quedó depositada sobre la cureña, se dió comienzo a la entrega oficial de los restos.

El almirante señor Caperton pronunció en esta oportunidad el siguiente discurso:

Señor Intendente, amigos:

Me siento feliz por haber sido elegido por mi Gobierno para manifestar el aprecio que merecía don Santiago Aldunate Bascuñán. Trabajó durante largo tiempo y con éxito por la gloria de Chile, y mientras estuvo en Estados Unidos gozó del respeto y de la amistad de mucha gente distinguida. Allá como aquí su ilustración y su intenso patriotismo, sus cualidades personales y su incansable energía, pronto le señalaron un puesto de distinción en la diplomacia.

Y no podía ser de otra manera. Toda su vida la había dedicado empeñosamente al servicio de su querida patria. Cuando estalló en Chile la guerra civil de 1891, Aldunate fué uno de los primeros en dejar la toga y empuñar la espada en defensa de la Constitución. La amenaza contra la libertad de imprenta, pronto hirió su espíritu de justicia, y se apresuró a marchar a la campaña, al mando de un regimiento. Su conducta en la Placilla fué otra prueba de sus sentimientos democráticos y sanos propósitos que guiaron su vida.

Durante muchos años enseñó a la juventud en la Escuela Militar y en la Universidad de Chile, donde supo granjearse la estimación pública y formular importantes reformas.

Combatió por largos años en favor de la probidad política, en unión con Mac-Iver y Eduardo Matte, y llegó a ocupar el puesto de vice-presidente del Partido Liberal.

Durante la presidencia de Montt, Aldunate se distinguió como Ministro de Relaciones Exteriores, y después en Italia y recientemente como Embajador en los Estados Unidos, donde su inagotable energía, su educación y sus aptitudes fueron puestas con todo éxito al servicio de los delicados problemas de la diplomacia internacional.

Y en estos tiempos de panamericanismo, de lazos más estrechos y más personales entre Norte y Sur-América, se sentirá mucho en Washington la falta de sus opiniones, porque, con la muerte de Aldunate, Chile ha perdido a uno de sus hijos más distinguidos, mientras los Estados Unidos han visto desaparecer a un amigo probado.

Con ustedes, mis amigos, yo lamento su pérdida y manifiesto a ustedes y a vuestro país todas las demostraciones de nuestro aprecio al hombre digno, al diplomático y al ciudadano.

Con estas palabras de sentimiento y de simpatía pongo en vuestras manos los restos inmortales de vuestro querido Embajador.

Contestó el Intendente señor Pinto Cruz, dándose por recibido de los restos, en las siguientes palabras:

'Señor almirante Caperton:

Durante los últimos años la República ha tenido que cumplir con el doloroso deber de recibir en su seno, los restos mortales de varios de sus representantes diplomáticos fallecidos en el extranjero, distinguidos funcionarios que cumplían su alta misión con patriotismo e inteligencia.

Toca hoy venir nuevamente a recibir la envoltura material del que hasta hace poco fué nuestro Embajador ante la Gran República del Norte, don Santiago Aldunate Bascuñán; y, como Intendente de Valparaíso y en representación del Supremo Gobierno de Chile, sea mi primera palabra una de gratitud y de reconocimiento para la nación que ha tenido la gentileza, que siempre sabremos reconocer, de enviar a uno de sus barcos de guerra conduciendo esos despojos, y a uno de los distinguidos jefes de su marina, acompañado de brillante séquito, para que haga entrega de ellos a las autoridades chilenas.

Los recibo, pues, señor almirante Caperton, manifestándoos la profunda e intensa gratitud de mi Gobierno, y la profunda e íntima gratitud del pueblo chileno"

Terminado este acto, que revistió especial solemnidad, el cortejo se puso en movimiento con dirección a la Estación.

Tras de la cureña iba un grupo de marineros conduciendo las coronas e inmediatamente después, el almirante Caperton, acompañado de dos de los hijos del extinto. Seguían a continuación los deudos del señor Aldunate, los miembros de la Misión Naval norteamericana, los miembros de la Embajada, las autoridades, jefes y oficiales de Marina y muchas otras personas.

En la calle Blanco se detuvo el acompañamiento por breves momentos, mientras las tropas del Regimiento Maipo y del Coraceros le presentaban armas y tomaban colocación a la cabeza de la columna.

Un numeroso público se agrupaba al paso del cortejo y rendía un último homenaje de respeto a la memoria del distinguido diplomático. En la Plaza Sotomayor, y tras los cordones policiales, se encontraban también numerosísimas personas. Allí estaban apostados los cadetes de la Escuela Naval, los alumnos de la Escuela de Máquinistas y las tropas de marinería.

Al paso de los restos, las bandas rompieron con los acordes de sentidas marchas fúnebres.

Una vez embarcada la urna en el carro especial que debía conducirla hasta Santiago, las comisiones oficiales regresaron a la Intendencia, desde donde se retiraron en seguida.

Durante el trayecto

Como lo hemos dicho, la urna mortuoria que encierra los restos de nuestro Embajador en Estados Unidos don Santiago Aldunate Bascuñán, fué embarcada en un carro especial, agregado al ordinario.

Este carro venía completamente enlutado y en su exterior se veían algunos adornos de palmas y otras flores naturales.

En su interior cubrían guardia junto al féretro los voluntarios de la 9.a Compañía de Bomberos de Santiago, de la cual fué el señor Aldunate fundador y director y tropa del Regimiento Maipo de guarnición en Valparaíso.

En las diversas estaciones del trayecto numerosas personas llegaban hasta el carro en que se transportaban los restos, para rendir un homenaje de respeto a la memoria del ilustre servidor público, cuyo fallecimiento ha producido honda consternación en el país.

Algunos miembros de la familia del ilustre extinto viajaban también en el mismo tren.

EL ALMIRANTE CAPERTON PRONUNCIANDO SU DISCURSO

La llegada a Santiago

Con motivo de la llegada de los restos del señor Aldunate, a la hora anunciada para el arribo del tren, numerosas personas se encontraban en la Estación Mapocho.

Entre las personas que concurrieron a la Estación se encontraban los Ministros de Guerra y Hacienda, señores Valdivieso Blanco y Claro Solar, sub-secretario del Ministerio de Relaciones señor Donoso Carvallo, introductor de diplomáticos señor Antúnez Cazotte, senadores, diputados y otras distinguidas personalidades.

La urna mortuoria fué descendida del carro en que venía por los voluntarios de la 9.a Compañía de Bomberos de Santiago.

Traslación de los restos a la Catedral

Desembarcada la urna, fué colocada en una carroza adornada con negros crespones.

El ataud quedó en el carro en la misma forma en que venía, es decir, cubierto completamente por una bandera nacional.

El carro se puso en marcha, seguido de los bomberos, la tropa del Regimiento Maipo y numerosos carruajes, por la calle de Bandera hasta Santo Domingo.

De aquí siguió por la calle de Puente hasta la Iglesia Catedral.

En un carro del Cuerpo de Bomberos se transportaron las coronas entre las que anotamos las enviadas por las siguientes personas:

Embajador de Gran Bretaña Sir Maurice de Bunsen, Consejo Directivo de la Unión Pan Americana, oficialidad del "Vermont", capitán y oficiales del crucero inglés "Lancaster", almirante Colombo y su Estado Mayor, Mr. Caperton y su Estado Mayor, V. S. S. Pittsburg y numerosas más cuyos nombres no pudimos anotar.

En la Catedral

El templo Metropolitano a la llegada de los restos se encontraba completamente enlutado.

Negros cortinajes cubrían las puertas principales y su interior.

En la nave central se había levantado un severo catafalco a cuyos costados se encendieron varios cirios.

La urna fué descendida por los voluntarios de la 9.a Compañía de Bomberos y transportada por ellos hasta el catafalco.

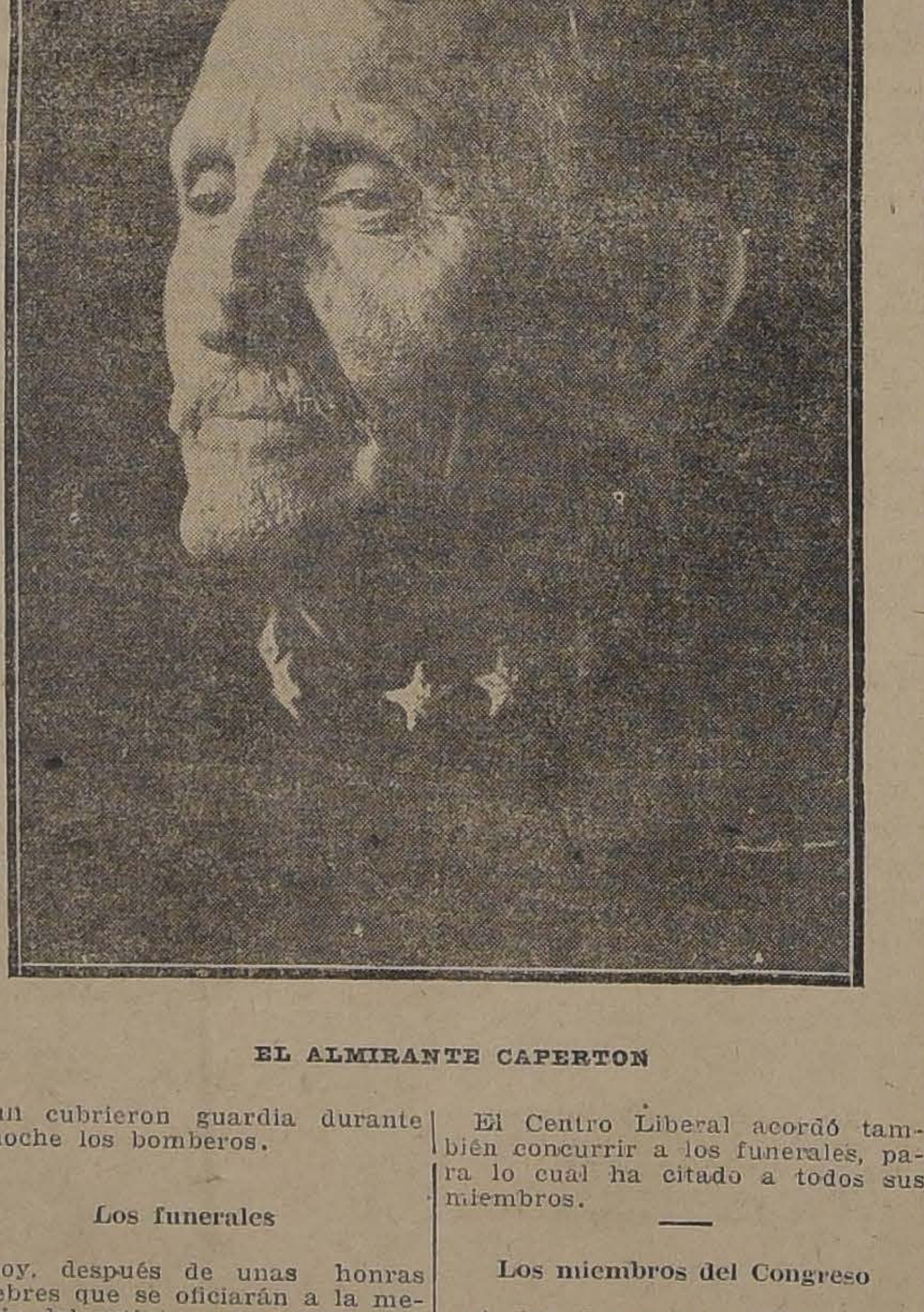

EL ALMIRANTE CAPERTON

Allí cubrieron guardia durante la noche los bomberos.

Los funerales

Hoy, después de unas honras fúnebres que se oficiarán a la memoria del extinto, sus restos serán trasladados al Cementerio General e inhumados en la tumba del general Aldunate.

Concurrirá a la Catedral el Presidente de la República, acompañado de los Ministros de Estado y de sus Edecanes.

Los coches de Gobierno serán escoltados por el Regimiento Carabineros.

Acuerdo Municipal

La Alcaldía designó ayer una comisión compuesta de los regidores señores Rafael Gaete, Pedro A. Marín, Eduardo Larraín, Horacio Manríquez, Eduardo del Campo y Diego Escanilla, para que concurra a los funerales del ex-Embajador de Chile en Washington, don Santiago Aldunate Bascuñán.

Honores militares

En la orden del día de ayer, el Comando Divisionario dispuso que la banda de músicos del Regimiento Pudeto deberá encontrarse hoy, a las 9 1|2 A. M., en la Plaza de Armas, en donde se pondrá a las órdenes del comandante del Cuerpo de Bomberos, para acompañar a esta corporación durante los funerales del señor Aldunate.

Orden de la Plaza

La Comandancia General de Armas dispuso ayer lo siguiente:

Con objeto de rendir honores fúnebres a los restos del ex-Embajador en Washington, señor Santiago Aldunate Bascuñán, y disponiendo el Ministerio de Guerra, por oficio N.o 4,876, se le tributen los correspondientes a general de división, se ordena:

La 3.a Brigada de Infantería, 2.a de Caballería, 2.a de Artillería, con la tropa disponible que tengan, darán cumplimiento a lo prescrito en el párrafo a) del N.o 155 y 156 párrafo a) (modificación) del reglamento N.o 14.

Estas tropas deberán encontrarse el Viernes 28 del presente, a las 9 1|4 A. M., en los alrededores del templo de la Catedral en el sitio que les fije el jefe de las fuerzas.

Mandará dichas fuerzas el general de Brigada, don Carlos Hurtado, sirviéndole como ayudantes los que él designe.

Una sección del Regimiento de Artillería Maturana, colocada en el Cerro Blanco, hará las salvas prescritas en la primera parte del N.o 156, a) (modificación) del reglamento ya citado.

La tenida en caso de lluvia, será con capote.

Como un homenaje del Ejército al ex-comandante del 9.o de línea, ex-Ministro de la Guerra y ex-Embajador de Chile en Washington, esta Comandancia General de Armas invita a los señores jefes y oficiales de la División para asistir en cuerpo a los funerales.

Punto de reunión será el Club Militar a las 9 1|4 A. M.

Homenaje de las instituciones políticas

Los partidos políticos han tomado diversos acuerdos relacionados con la participación que han querido tomar en los funerales del señor Aldunate.

El Partido Liberal ha designado para que lo represente en los funerales a los señores don Ismael Tocornal, Eliodoro Yáñez, Luis Aldunate y Jorge Errázuriz Tagle.

Hablará a nombre del Partido, en el Cementerio, el señor Jorge Errázuriz Tagle.

La Asamblea Liberal por su parte, ha designado a las siguientes personas para que la representen: don Tomás Ramírez Frías, don Ladislao Errázuriz, don César Jiménez Fuenzalida y don Carlos Leiva Torres.

El Centro Liberal acordó también concurrir a los funerales, para lo cual ha citado a todos sus miembros.

Los miembros del Congreso

A los funerales asistirán también los miembros de ambas Cámaras, invitados especialmente por el Ministerio del Interior.

La representación norteamericana

En un tren especial que llegó poco antes de las once de anoche, a la Estación Mapocho, arribaron a esta capital el Embajador de Estados Unidos en Chile, Excmo. señor Shea, el almirante, señor Caperton y su Estado Mayor señores teniente coronel Cutts, capitán de corbeta Lammes, comandante del "Vermont"; el capitán Clark, el cirujano de la Armada Ohnesorg, contador Baken, los oficiales navales señores Baker Palmer e Hilliard, y los ayudantes del almirante, oficiales de la marina chilena señores Daniel Valenzuela y Emilio Costa.

En la estación fueron recibidos en nombre del Gobierno por el Introductor de Diplomáticos señor Antúnez Cazotte y el personal de la Embajada de Norte América.

Los jefes y oficiales de la Armada de Estados Unidos se hospedan en el Savoy Hotel.

Acompañan a esta comisión, en representación de la Armada, el contralmirante señor Salustio Valdés, capitán de navío señor Carlos Ward, capitanes de fragata señores Luis Díaz y Emiliano Costa, capitanes de corbeta señores Pedro Acevedo y Germán Valenzuela, teniente 1.o señor Daniel Valenzuela, cirujano de navío señor Alberto Adriazola, ingeniero de corbeta señor Arturo Gálvez y el contador señor Luis Vergara.

NUESTROS SUBMARINOS

Continúan los festejos en Pisagua.- La flotilla arribará hoy a Iquique.- Trenes repletos de personas venidas de la pampa han llegado con tal motivo a esta ciudad

Durante su estada en Pisagua, los jefes, oficiales y tripulantes de la escuadrilla de submarinos han continuado siendo objeto de cariñosas manifestaciones de parte de la sociedad y el pueblo.

En el Ministerio de Marina se recibió ayer el siguiente telegrama enviado por el jefe de la escuadrilla de submarinos, contralmirante don Luis Gómez Carreño:

''Grata satisfacción ha sido para el personal de jefes y oficiales y tripulantes a mis órdenes, y muy especialmente sentida por mí, la cariñosa bienvenida con que US. se ha dignado distinguirme aceptando nuestra actuación en el extranjero, aprobándola como merecedora de lo que corresponde a la institución naval, de cuyos conceptos nos enorgullecemos.—**Almirante Gómez Carreño**''.

Nuestros corresponsales nos enviaron ayer las siguientes noticias sobre las manifestaciones de que vienen siendo objeto los marinos de la flotilla de sumergibles a su paso por los diferentes puertos en que deben tocar:

''De Pisagua.—Recibido a las 9 P. M.—''La Nación''.—Santiago.

Al banquete que se verificó ayer en la pampa de Hospicio en honor de los jefes y oficiales de los submarinos, asistieron el Intendente de la provincia, seor Recaredo Amengual; el primer alcalde y el prefecto de policía de Iquique, el comandante Fernández; el gobernador de Pisagua, señor Eduardo Holley, y otras autoridades locales. Ofreció la manifestación el gobernador, señor Holley, contestando a continuación el Almirante Gómez Carreño, en un discurso que le valió sinceras felicitaciones de los asistentes. Dijo, entre otros conceptos, que le cabía la satisfacción de ver que a su regreso a Chile se hacía cumplida justicia a la labor de los jefes y oficiales, lo mismo que a los tripulantes de los submarinos, cuyos sacrificios había tenido ocasión de presenciar en el largo viaje emprendido por las naves. Personalmente, agregó, sólo he tenido el honor de acompañarlos aportando la experiencia de largos años al servicio de la Marina chilena.

En el pueblo continúan desarrollándose en forma por demás entusiasta los festejos preparados en honor de los marinos.

Conviene insinuar se concedan a los equipajes de los jefes y oficiales las mismas franquicias aduaneras que se han acordado en otras ocasiones análogas a la presente.

Transmití las felicitaciones y saludos en nombre de ''La Nación'' a los jefes y oficiales, los cuales me encargan agradecer esta gentileza.—**El corresponsal especial''.**

De Pisagua.—Recibido a las 9.15 P. M.:

''La Nación''.— Santiago.

Los jefes y oficiales de los submarinos han continuado siendo objeto en Pisagua de las mismas cariñosas y entusiastas recepciones que encontraran a su paso por Arica. Se nota en la ciudad una animación extraordinaria, a lo cual contribuyen gran parte las iluminaciones del pueblo y los cañonazos que se disparan para recibir a la escuadrilla. Los habitantes del pueblo de Pisagua y mucha gente de la pampa ha desfilado en larga romería con el fin de visitar las pequeñas naves. El Intendente y autoridades locales han venido especialmente a recibir a los marinos, a quienes han dado una cariñosa bienvenida. Ayer se efectuó un gran baile y hoy, un almuerzo en la pampa, ofrecido al Almirante y oficialidad. A esta última han asistido pocos oficiales de los submarinos, por preferir tomar un pequeño descanso después de la larga y pesada jornada que han hecho. La oficialidad se muestra muy agradecida de las numerosas manifestaciones que se le han tributado, las cuales ponen de relieve el patriotismo que anima al pueblo. El Viernes temprano la escuadrilla se dirigirá a Iquique, en donde, según noticias que han llegado a ésta, la recepción será también grandiosa.—El **corresponsal''**.

De Iquique. — Recibido a las 10.10 P. M.:

''La Nación''.— Santiago.

En el Alto Hospicio se efectuó ayer el almuerzo, que ofrecían las autoridades locales y caracterizadas personas de ésta, en honor de los jefes y oficiales de la flotilla de sumergibles. En un tren especial se trasladaron más de 150 personas a Pisagua, en donde se les esperaba con un regio almuerzo. Ofreció la manifestación el Gobernador de Pisagua, señor Holley, en conceptuosas frases de saludo a la Marina chilena en la persona del Almirante Gómez Carreño, que tan en alto dejó colocado en el extranjero el pabellón, en la grande como difícil empresa que se le encomendara. Contestó el señor Gómez Carreño, agradeciendo vivamente conmovido la grandiosa manifestación de que han sido objeto a su regreso al país, y expresando que eran excesivas para su persona, debiendo compartirlas con los jefes y oficiales y demás tripulación de la escuadrilla. ''Es a ellos, dijo el Almirante, a quienes la patria debe estar reconocida, porque ellos han causado la admiración del extranjero, adquiriendo en el manejo de las nuevas naves, una competencia verdaderamente asombrosa para el limitado período de instrucción que tuvieron. Han sido ellos los que, en los momentos difíciles y amargos, traían hasta los jefes el recuerdo de Chile, haciéndonos ver en su rostro franco y alegre que no les arredraban los temores ni las amarguras que a veces caían sobre nosotros''. Estas conceptuosas frases del Almirante fueron recibidas en medio de estruendosas salvas de aplausos, siendo vitoreados entusiastamente los jefes y tripolantes de los submarinos.

La comitiva que había partido de este puerto regresó anoche en el ''Condell''.

Aumenta por momentos el entusiasmo que reina en el pueblo por tributar un digno recibimiento a la escuadrilla, que llegará mañana. Varios vaporcitos saldrán a 10 millas del puerto a esperar a los buques.—**El corresponsal''**.

De Iquique.— Recibido a las 10.30 P. M.:

''La Nación''.— Santiago.

Continúan llegando repletos de pasajeros los trenes que vienen del interior. Se anuncia que el Domingo bajarán trenes especiales para conducir a los numerosos habitantes de la pampa que desean presenciar la llegada de la escuadrilla. Los hoteles de la ciudad se encuentran totalmente ocupados por numerosos pasajeros que han venido con igual objeto. Hoy se han ocupado en Pisagua de pintar los buques de la Armada, empleándose sólo en el ''Chacabuco'' 120 hombres en esa tarea. El primer Alcalde recibirá a los valientes marinos en nombre de la ciudad, ofreciéndoseles en seguida una copa de champagne en el Club de la Unión. Un grupo de prestigiosos miembros de la colonia inglesa preparan festejos especiales en honor de los marinos. Los diarios publican una lista de más de [illegible] adherentes al gran baile que se les ofrecerá a los jefes y oficiales en el Teatro Municipal.—El corresponsal''.

Consejo de Estado

Hoy formará terna para Arzobispo de Santiago.—Cargos judiciales

Esta tarde, a la hora de costumbre, celebrará sesión el Consejo de Estado.

Como se sabe, formará terna para proveer el cargo de Arzobispo de Santiago y para Promotores Fiscales de Coquimbo, San Antonio, Llaima y Quinchao; Defensores de Menores, de Constitución y Cauquenes; Defensores de Menores, ausentes y obras pías, de Tarapacá; Defensor Público de San Antonio y Juez Letrado del 2.o Juzgado de Tarapacá.

En las listas pasadas al Consejo por las Cortes respectivas, figuran los siguientes abogados:

Para Fiscal de Coquimbo, los señores: Barrera Cortés Luis; Caro Lambert; Carmona Higinio; Fuenzalida Santiago; Henderson Salamanca Juan; Miranda Aguirre Juan; Pinochet Herreros Juan; Poblete Jorge; Rojas González David; Román Luis; Rodríguez Samuel; Ramírez Julien Juan Enrique; Rodríguez Zepeda Alfonso; Sepúlveda Abraham y Zepeda Juan de Dios.

Para Promotor de San Antonio: Arancibia Humberto; Canales Rafael; Cruz Márquez de la Plata Rafael; Egaña Mariano; Frías Gutiérrez; González Abraham; Guzmán Bezanilla José Tomás; Herrera Zúñiga Osvaldo; León Olguín Clemente; Madrid Doguet Alejandro; Mena Larraín Víctor; Ramírez W. Julio; Rosa S. Alejandro; Rossel B. Arturo y Salas R. Roberto.

Promotor de Llaima: Cáceres Pedro; Canales Rafael; Cuadra H. Luis; Cruz Domingo; Espejo Víctor; Fuenzalida Santiago; González Dagoberto; Guzmán Camilo; Pinto Angel; Santana Luis; Sepúlveda Abraham; Tagle Ismael; Valenzuela Julio; Vásquez Efraín y Vistoso Antonio.

Fiscal de Quinchao: Apolonio Humberto; Benítez Manuel; Cabezas Luis; Cabrera Aníbal; Cubillos Víctor; Díaz Nicolás; González Joaquín; Novoa Evaristo; Pinochet Rodolfo; Santana Luis; Tagle Ismael; Valenzuela Julio; Valenzuela Eufrecio; Vistoso Antonio y Vivanco Hernán.

Defensor de Menores de Constitución: Alarcón Juan; Barros Fernández; Bustos León; Concha Julio; Cruz Emilio; Icaza Polidoro; Gajardo Angel; Lelier Ramón; Madariaga Carlos; Madrid Alejandro; Ramírez Carlos; Ruiz Héctor; Vásquez J. Efraín; Villegas Aureliano y Vistoso Antonio.

Defensor de Menores de Cauquenes: Alarcón Juan; Bravo Ignacio; Canales Rafael; Cavieres Ramón; Labra Florián; Leiva Concha, Madariaga Carlos; Manríquez Luis; Miranda Luis; Sepúlveda Salvador; Urrutia Santiago; Valenzuela Ricardo; Vásquez J. Efraín; Villegas Aureliano y Whittayer Diego.

Defensor de Menores, ausentes y obras pías de Tarapacá: Alvarez L. Prudencio; Allende C. Salvador; Urrutia Agustín; Bonilla Guillermo; Castro Nordenflich Hernán; Gándara Daniel; García Guillermo; Guzmán G. Julio; Holley O. Héctor; Inostroza Clodomiro; Muñoz H. César; Ramírez M. Arturo; Vallejos G. Marcos; Viera G. Antonio y Villarroel Carlos.

Defensor Público de San Antonio: Arancibia Humberto; Canales Rafael; Cruz M. de la P. Neftalí; Egaña Mariano; Frías G. Julio; González Abraham; Guzmán B. José Tomás; Herrera Z. Osvaldo; León O. Clemente; Madrid D. Alejandro; Mena L. Víctor; Ramírez W. Julio; Rosa S. Alejandro; Rossel B. Arturo y Salas R. Roberto; y

Juez Letrado de Tarapacá: Bastidas Salustio; Brücher Luis; Echazalde Joaquín; González Federico; León V. Gregorio; López José Luis; Melo G. Manuel; Pizarro Manuel; Reyes O. Arturo; Rosende Francisco; Salas B. Pedro; Urrutia Eduardo; Urzúa Belisario; Urzúa Pedro y Vallejos G. Marco A.

NOTARIO DE TALCA

El Ministerio de Justicia ha nombrado al señor Manuel Espinoza, Notario y Conservador de Bienes Raíces de Taltal, para que sirva igual cargo en Talca.

CORRESPONDENCIA DE CHILE A TRENES DEL CANAL DE PANAMA

Por decreto del Ministerio del Interior se ha dispuesto que la Tesorería Fiscal de Chile en Londres abone al agente postal de Chile en Panamá, en el Banco de Londres, la suma de £ 2,000 para que atienda a los gastos que demande el transporte de correspondencia chilena a trenes del Itsmo de Panamá.

El gran REMEDIO UNIVERSAL

Nitro Ozona, Lowe-Weisslog, el único comprobado por medio de la radiografía que cura la tuberculosis (tisis). Pruebas a la vista. Afamado desde 1887. Cura radicalmente: cáncer, gangrena, sífilis, enfermedades hígado, riñones, del estómago, pulmones, bronquitis, faringitis, asma, ipertrofia, diabetes, albuminuria, reumatismo, hidropesía, obesidad, raquitismo, epilepsia, apoplegía, anemia, catarro intestinal, disentería, apendicitis, peritonitis, almorranas, fístulas, furunculosis, heridas, úlceras, tumores, contusiones, quemaduras, picaduras venenosas, enfermedades piel, sangre, enfermedades secretas. Prodigioso en aneurisma, en enfermedades del corazón, cerebro, vista, espina dorsal, etc. Viruela, peste negra, hemorrágica, peste bubónica, tifus, pestes y fiebres en general, son vencidas a las pocas horas con repetidos lavados intestinales y tomas. Igual tratamiento para demás enfermedades. Catecismo Nitro-Ozona, consúltelo todo enfermo, sea cual fuere el mal, encontrará el medio seguro de sanar radicalmente. Remítolo gratis quien lo pida.

LUIS LOWE,

Casilla 832.— Claras 149.— Santiago.— Droguería Daube y Boticas principales

ISMAEL TAPIA MUÑOZ
y ALBERTO MARTY M.
Corredores de Comercio
MORANDE 450 - CAS. 2953
Préstamos hipotecarios, Propiedades, Seguros, Construcciones.
5-g

TURF

CLUB HIPICO

Los trabajos de ayer

(Pista de arena)

Twynholm, montado por J. Osorio, pasó 1,200 metros fuertes en 1.19.

—Limache, conducido por V. Jara, trabajó 1,600 metros en 1.49 3|5, completó la vuelta a voluntad en 2.20.

—Alba Rosa, con la monta de R. Hernández, cotejó 1,400 metros en 1.36 2|5.

—Le Rhone, manejado por J. F. Bernal, pasó 1,200 metros sin gran apuro en 1.21.

—Gladiadora, montada por un aprendiz, movió 800 metros al carrerón en 57 2|5.

—Bretaña, montada por un aprendiz, movió 600 metros en 39, y después de un descanso repitió igual distancia en 40.

—La Tapera, montada por un aprendiz, se floreó a voluntad 1,400 metros en 1.40 2|5.

—Dune Site, conducida por R. Flores, cotejó 800 metros fuertes en 51.

—Calvito, dirigido por P. Rebolledo, trabajó fuerte 1,400 metros en 1.34.

—Florecieute, montado por J. F. Bernal, pasó 1,400 metros en 1.35 2|5.

—Galia, montado por J. Montaner, trabajó fuerte 1,400 metros en 1.36.

—Num, montada, por J. Pinto, pasó 1,000 metros al carrerón en 1.10 4|5.

—Catamarca, manejada por un aprendiz, trabajó una vuelta fuerte en 2.15.

—Orcajo, con la monta de J. F. Bernal, movió 600 metros en 42 y después de un regular descanso repitió 1,000 metros en 1.8.

—Whisky Sower, dirigido por L. H. Fuentes, movió 600 metros en 40 4|5, siguió la vuelta suave y repitió 800 metros en 55.

—Foquita, montada por un aprendiz, movió 600 metros en 40.

—Risotto, manejado por un aprendiz, cotejó 600 metros fuertes en 39 1|2, y después de un corto descanso repitió igual distancia en 40.

—Taburete, conducido por J. Pinto, movió 400 metros en 25 2|5, completó la vuelta suave y repitió la misma distancia en 26 3|5.

—Bobina, montada por A. Silva, trabajó 1,400 metros en 1.34 2|5.

—Iser, montada por un aprendiz, se floreó 1,000 metros a un carrerón.

—Recompensa, montada por S. Ponce, largó 1,000 metros fuertes en 1.5 1|2.

—Film, dirigida por un aprendiz, pasó 800 metros fuertes en 53 1|2.

—Brusiloff, montado por L. H. Fuentes y Fragata por R. Flores, cotejaron 1,000 metros fuertes en 1.5 1|2, llegando iguales. Fragata siguió hasta completar 1,400 metros en 1.35.

—Cautín, montado por un aprendiz, pasó 1,400 metros sin gran apuro en 1.39.

—Fusil, conducido por M. Verdejo y Louvre por J. Montaner, pasaron al carrerón 1,400 metros en 1.39, llegando iguales.

—Armenio, montado por S. Ponce, pasó 1,000 metros fuertes en 1.7 2|5.

—Rabona, montada por un aprendiz, y Tintero por El Solís, movieron 800 metros fuertes en 51, llegando iguales.

—Ruric, con la monta de S. Ponce, largó 1,000 metros en 1.5 2|5.

—Mari Huala, montada por F. Madrid, movió 600 metros en 41.

—Caupolicán, montado por un aprendiz, pasó una vuelta al carrerón.

—Septiembre, montado por un aprendiz, largó 600 metros en 40.

—Indian Money, montado por un aprendiz, largó 1,200 metros en 1.21 3|5.

—Nail, conducido por J. Montaner, largó 800 metros en 53 1|2.

—Defensa, montada por un aprendiz, cotejó 800 metros fuertes en 50 2|5.

—Lady Violet, con la monta de M. Pérez, pasó 1,000 metros en 1.5 2|5.

—Frascatti, montado por J. Osorio, movió 400 metros en 25, completó la vuelta suave y repitió igual distancia en 26 2|5.

—Aleisca, manejada por L. H. Fuentes, cotejó 400 metros en 25 1|5 y repitió la misma distancia en 26 2|5.

—Carril, montado por M. Aranda, largó 600 metros en 42 y repitió igual distancia en 39.

NOTICIAS DIVERSAS

Etiqueta.— Después de la última carrera que disputó, fué vendida a un sportmant de Iquique en $ 2,500. El Miércoles será embarcada con destino a ésa.

Girasol.— Que se preparaba en uno de los corrales del Hipódromo Chile, se encuentra gravemente enfermo. Lo atiende el veterinario oficial señor A. Blanco.

Del campo.— Al corral que dirige este profesional, han llegado del campo para ser puestos en training, dos potrillos, hijo de Altanero uno y de Celso otro.

Normandía.— Esta hija de Lord Bobs fué ensayada en los saltos, a la cuerda, con buen éxito. Como se sabe esta pupila del Stud Solferino, se encuentra inscripta en el Steeplechase de Primavera.

Pista de carreras.— Nuevamente ha sido retirada dos metros la palizada de cordeles. Desde este punto no sufrirá modificaciones por haberse ya estrechado en 10 metros la cancha.

Salto de agua.— Hoy Viernes se dará el nuevo salto de agua, únicamente para los caballos inscriptos para el próximo Domingo.

El Vino URMENETA y el COÑAC URMENETA lo vende
ALFREDO BLANCHARD
BANDERA 176
También vende TE; pero de muy buena clase.

SOCIABILIDAD OBRERA

Unión de los Tipógrafos.—Se llama la atención a todos los señores consocios hacia la conveniencia de que en vista de estar ya al final del semestre, se apresuren a pagar las cuotas adeudadas para que en esta forma el señor tesorero pueda presentar el balance con el mayor número de socios al corriente en sus obligaciones sociales.

Para ello, el señor Bernardo Cuevas, tesorero de la institución, los atenderá en su casa-habitación, Nataniel 489 (todo el día) y en la Sociedad los días Domingos de 2 a 4 P. M.

Sociedad Manuel Rodríguez.— El Directorio de esta institución está citado a sesión ordinaria, para hoy Viernes, a las 9 en punto de la noche.

Para la misma hora, cítase de una manera especial a los siguientes señores aspirantes a socios a fin de que cumplan los requisitos reglamentariso y puedan ser declarados socios:

Luis Sánchez, Osvaldo Cabeza, Juan Cánepa, Gregorio Pavez Varas, Carlos Medel Vilches, Jorge Concha, Oscar Vásquez, Pedro Argelio Olivares, Luis R. Cortés, Víctor Villalón, Bernabé Iturrieta, Pablo Escuedro, David Amaro Vergara, Pedro N. González, J. Miguel Urzúa Torres, Alejandro Puebla, José Arturo González, Baldomero Farías Padilla, Abelardo Mella Castillo, Manuel J. Muñoz, Carlos Barrera y Víctor Astudillo Tobar.

Los socios que deseen retirar sus libretas deberán ocurrir los días Lunes y Viernes de 8 a 10 P. M. Asimismo, los que deseen ser examinados en el consultorio médico social, los días Viernes de 9 a 10 P. M.

A los trabajadores de Santiago.—Mañana Sábado 29, a las 8 1|2 P. M. en punto, se efectuará en Bascuñán Guerrero número 542 la fiesta teatral que el Consejo Federal número 1 de la Federación Obrera de Chile, ha preparado a beneficio de la familia del señor Cardonio González, obrero chileno que hace un año partió a Estados Unidos a perfeccionar los conocimientos de su oficio y abrigando en su pecho el noble sentimiento de buscar entre las importantes colectividades obreras de que esa gran nación, horizontes mejores para las clases trabajadoras de su patria.

Es, pues, deber de todos los obreros contribuir con su presencia a dar brillo y realce a esta fiesta, que debe ser fiel exponente del compañerismo nunca desmentido. ¿Habrá algún trabajador en Santiago que niegue su modesto óbolo de sesenta centavos— que importará la entrada— a esta obra altruista? Deben tener presente que por esa módica suma, pasarán agradables y contribuirán a hacer más desahogada la situación de los hijos y esposa de un compañero ausente, que representa a todos los obreros chilenos en uno de los países más importanets del mundo.

Federación de Empleados de Hoteles y Ramos Similares. — Junta genral para hoy Viernes a las 9 1|2 P. M. está citada esta institución.

Unión Federal de Mueblistas, Carpinteros y Ramos Similares.— Esta institución esá citada a sesión extraordinaria para hoy Viernes a las 8 1|2 P. M.

Se elegirá sub-tesorero y un secretario.

Federación Obrera Local Santiaguina.—Para hoy Viernes a las 8 P. M., en el local de la Casa del Pueblo, Eyzaguirre N.o 718, están citados a reunión extraordinaria los delegados que componen esta Federación.

Hay correspondencia urgente que despachar y los carroceros darán cuenta de las gestiones para organizar a su gremio.

Federación Obrera de Chile. — Junta Ejecutiva.— Para hoy Viernes están citados, a sesión ordinaria todos los delegados de este cuerpo directivo, a las 8 P. M.

—Mucho entusiasmo reina entre el personal ferroviario y Sociedades obreras para asistir al beneficio de la familia del delegado obrero Cardenio González, que se encuentra en Estados Unidos.

Legión Reservistas de Chile. — El directorio de esta institución está citado para el Domingo a las 2 de la tarde en Santa Mónica 2161.

Entre otros asuntos se tratará del proyecto de excursión a Valparaíso para las fiestas patrias.

Se encarece la asistencia a los señores Aranda, Arancibia, Torres, Avila y Espinosa.

CENTROS FILARMONICOS

Academia de Baile Luis A. Acevedo.—Mañana Sábado 29 de Junio, se efectuará en el salón de esta Academia una matinée que dará comienzo a las 4 de la tarde hasta las 8 de la noche, para continuar a las 9 P. M. con una tertulia a beneficio de la institución sportiva Santiago Rangers F. C.

El programa que se ha confeccionado es escogido.

El precio de la entrada es de $ 0.40, que da derecho a la matinée y a la tertulia nocturna.

El bello sexo tendrá entrada libre.

Centro Dramático Instructivo Yungay.— Esta institución está citada a sesión general para hoy Viernes a las 8 y media P. M.

Mañana Sábado a las 9 P. M. se llevará a efecto un baile familiar en honor del ex-prosecretario señor Pedro P. Vergara, por ser el día de su onomástico.

A los señores que deseaban tomar números para el sorteo de los cuadros al óleo, pueden hacerlo en el salón social. El sorteo se verificará el Domingo 7 de Julio próximo.

Academia de Baile La Santiago.—Mañana Sábado, con motivo de ser día festivo, esta institución ofrecerá a las 5 P. M. una matinée extraordinaria. A las 9 y media se llevará a efecto el segundo de los bailes con orquesta que la comisión de fiestas prepara a beneficio de los fondos sociales.

-: CARLOS DUVAL :-
CORREDOR DE LA BOLSA DE COMERCIO
BANDERA 57
Oficina N.° 11, interior edificio de la Bolsa
CASILLA 2266 TELÉFONO 1812

TRIBUNALES

CORTE SUPREMA

Movimiento habido en 27 de Junio de 1918

Primera sala.—1. Contra Fco. Carvajal, acuerdo; 3. Ramírez, íd.; 4. Aste con Castro, conf. resol. apel.; 5. Vega con Concha, íd.; 6. Ojeda con Acuña, en acuerdo; 7. Corona con Humeres, íd.; 8. Lobo con Fisco, trámite. Las demás no vistas o suspendidas.

Alegaron: Los señores Samuel Claro L. con don Raimundo del Río, en la 3.a; don Samuel Claro L. con don Darío Urzúa, en la 7.a y se anunció don Joaquín Errázuriz, en la 8.a

Segunda sala.—1. Fisco con Cornejo, conf. resol. apelada; 2. Montané con Reggio, en acuerdo; 3. Iñiguez con Vicuña, pendiente. Las demás no vistas.

Alegaron: Don Eugenio Ortúzar en la 1.a y don Alberto Bonilla con don Ambrosio Montt, en la pendiente.

Fallada de acuerdo: Santiago Llanos y otro, reclamo acuerdo municipal de Portezuelo con forma inadmisible, redactor señor Rodríguez.

CORTE DE APELACIONES

Primera sala.—Revocada: 1. Besoain con Municipalidad de San Bernardo; Desistida: 2. Lagos con Olmedo; Confirmada: 3. Montecinos con Fisco; Alegatos pendientes: 4. Errázuriz con Ferrocarriles del Estado; Suspendidas: 5. Castro con Luque; 9. Rojas con Espoz; Trámite: 12 Calderón y otros, autorización para enajenar; Trámite: 13. Paredes con Donoso; Fallada de acuerdo: Fisco con Serrano.

Alegaron: En la 1.a, don Amador Alcayaga con don Emiliano Llona; En la 4.a, don Aníbal Letelier con don Jorge Figueroa.

Segunda sala.—1. Recurso de hecho de Juan de Dios Rivera, sin lugar; 2. A. Medina con A. Barcón, pendiente; 7. Fisco con José Krucer, suspendida; 8. J. Mujica con Diego A. Urrutia, suspendida; 9. E. Cabrera con D. Valenzuela, suspendida; 11. N. Silva y otro con Comisión liquidadora del Canal de la Purísima de Concepción y otros, suspendida. No vistas las demás.

Alegaron; En la 1.a, don H. Trucco, por el recurso con don Enrique Valenzuela, contra el recurso; En la 2.a, don Carlos León Cruzat y Eduardo Gallo, revocando.

Tercera sala.—Acuerdo: 1. Gazmuri con Baez; Suspendida: 2. Rojas con Banco Garantizador; Confirmadas: 3. Sonmastre con Bustos; 4. Fuentes con Picó; 5. Expediente concurso Juan de D. Pérez; Suspendida: 6. Expediente concurso Jervasio Alarcón; Falladas de acuerdo: Contra Campos; Robo a Garrido; Contra Miranda; Contra García; Sumario por muerte de Javier Santander; Sumario por muerte de Pablo García.

Alegaron: En la 1.a, don Samuel Claro, revocando; En la 3.a, don Enrique Gallo con don Armando Labra; En la 4.a, don Rafael Lorca, confirmando.

Cuarta sala.—1. Reclamo patente de F. Simon, acuerdo y dilig.; 2. Oettinger Hermanos con N. Perán y otro, acuerdo; 3. M. del Campo con C. Ossandón, confirmada; 4. E. Trabuco con A. Barrios, trámite; 5. M. Errázuriz con Julio Tapia, revocada; 6. I. R. Gamboa con Sociedad Andes E. Cía., trámite; 7. A. Molinos con S. Zamorano, confirmada; 8. C. Ovalle y otro con Banco Garantizador de Valores, suspendida; 9. H. Maldini con Sociedad Cotoinficio Lanificio, conf.; 10. Rioseco C. con Jerónimo Pacheco, trámite; 17. José A. Matta con R. Moreno, trámite. No vistas las demás.

Alegaron: En la 2.a, don Arturo Fernández C.; En la 1.a, don Domingo Silva R., por el reclamo; En la 3.a, don Enrique Barbosa, confirmando; En la 5.a, don Lindor Pérez G. (como parte) ctn don J. Tapia; En la 6.a, don F. Villaseca con don Miguel González; En la 7.a, don Miguel González, revocando.

Inspección de Agua Potable Y DESAGUES

Postérganse las propuestas pedidas para la provisión de materiales de fierro fundido hasta el 10 de Julio, a las 3 P. M.

EL INGENIERO DIRECTOR.

Santiago, Junio 27 de 1918.

3043-10-g

Guttmann, Maurer y Cía.
Ingenieros - Importadores
Casilla 85-D. – Santiago – Moneda 1065

OFRECEN:
Tijeras para podar
Pulverizadores "STOPPEUR"
Arseniato de cobre
Extracto de tabaco
Sulfato de cobre
FORMALINA 40%.

Realizamos un saldo
Sembradoras y Sembradoras-Abonadoras "Thomas"- de 10, 11, 12, 14 discos.
4428-6-g

LIQUIDACION SEMESTRAL
Colosal Liquidación de Calzado para Caballeros, Señoras y Colegiales

SEÑORAS
Botas cosidas, cabritilla . . . . . $ 13.50
Botas clase extra . . . 17.00
Botas charoladas . . . 21.00
Botas con paño varios colores . . . 22.50
Zapatón charolado . . . 16.00

CABALLEROS
Botas cuero box-calf $ 16.00
Clase primera 22.00
Clase extra 28.00
Triple suela 24.00
Charolado 30.00

COLEGIALES
Botín cuero box-calf del 27-30 . . . . $ 11.00
Del 31 al 34 . . . . 13.00
Del 35 al 38 . . . . 14.50

Todos estos calzados son fabricados por la Casa con materiales elegidos.

IMPORTANTE!—Antes de comprar visite nuestra Casa. Todos los artículos que ofrecemos están rebajados un 40 por ciento de su valor. Ventas al por mayor se hacen descuentos. A los pedidos de provincias se ruega manden giro y valor de la encomienda: $ 1.50.

LA SUD-AMERICA :: Delicias 2655, esq. de Sotomayor
4684-28-f

'VACUNA MULFORD'
contra el CARBUNCLO, PICADA, TELARAÑA, etc., para vacunos, caballares y mulares.
De resultado comprobado, garantido.
ORDENES:
PEDRO LARRAIN V.
Sociedad EL TATTERSALL
Huérfanos 1287. - Casilla 835.

VIÑA-CARMEN
AGENTES A. MELOSSI & C.ia
GALERIA ALESSANDRI 28.
GRAN VINO RHIN 1904
Exquisito Margaux 1908
Reservas Cabernet y Pinot 1908
BLANCO RESERVADO
Pídalo en todas partes.
Vinos CARMEN en cuarterolas, lo mejor a su precio.
CIGARROS HABANOS
Buen surtido y mejores precios.
A. MELOSSI & Co.-Galeria Alessandri 28-Teléf. 641
4095-30-f

QUINTA NORMAL DE AGRICULTURA
Venta de Arboles
Hay listas para la venta las siguientes clases de árboles:
ARBOLES FRUTALES
Almendros, castaños, diferentes variedades, excelente calidad; cerezos y ciruelos, variedades para mesa y para secar; damascos y duraznos, variedades de distintas épocas de maduración; manzanos y perales, excelentes variedades; nogales, higueras, olivos.
Todos los árboles injertados, variedades escogidas, de 1 a 2 metros de alto.
ARBOLES FORESTALES
Plátanos orientales, eucaliptus, robinia, álamos, encinas, moreras, nogales, sóphoras, cipreses, palmas, etc.
ARBOLES DE FLOR
Duraznos, ciruelos y cerezos; injertos de un año. Variedades que florecen en invierno, flores dobles y de lindo colorido. Especiales para avenidas, calles, plazas, etc.
Los pedidos pueden dirigirse a la puerta de la Quinta, por Agustinas, o a la Secretaría de la Dirección General.
3008-10-g

PROPUESTAS

Pídese propuestas públicas para la impresión de un mil de folletos.

Los antecedentes y condiciones pueden ser consultados en la Sección de Haberes de la Dirección de Impuestos Internos, de 2 a 4 P. M.

LA DIRECCION.

3035-29-f

WISKY DUNCAN
EN BOTELLAS DE LITRO
NO TIENE RIVAL A SU PRECIO
UNICOS INTRODUCTORES:
QUESTA, SANGUINETTI y Cia.
VALPARAISO
4583-3 -f

Magnífico local
para bodega arriendo sólo a cuadra y media de Alameda. En
SAN DIEGO 174
se dará razón.
5080-28-f

Señorita
para trabajos fáciles de oficina y cobranzas se necesita. Sueldo: $ 60. Ofertas a:
N. T., CASILLA 2041

Liga Comercial DE SANTIAGO

En cumplimiento a lo dispuesto en el artículo 18 de los Estatutos, cítase a los señores socios a Junta General ordinaria para el día 4 de Julio, a las 4 P. M., en el domicilio social, Bandera 575.

EL PRESIDENTE.

5111-3-g

400
Cabezas Ovejunos
buena clase vendo puesto en Talca.
Dirigirse:
V. B. R., TALCA, CASILLA 66
5107-30-f

CASA
EN ARRIENDO
Calle de Riquelme N.o 242. Tiene orden de arrendar. Canon mensual: $ 600.
Tres patios y diez y siete piezas.
Tratar:
VICENTE REYES SOLAR
Huérfanos 1711. - Teléfono 932
4698-30-f

CURA
Inflamaciones de los ojos u Oftalmias
Vista débil o Cansada,
Escrofulismo,
Nubecillas.
Manchas u
Opacidad de la Córnea,
Cataratas Grises,
Gota serena y Verde o Glaucorrea.

DIRIGIRSE A:
VICTOR ROSTAGNO
SERRANO 68-74 -:- VALPARAISO
Unicos Agentes en Chile
A VENTA EN TODAS LAS PRINCIPALES BOTICAS Y DROGUERIAS.

El prodigioso
COLIRIO
— DEL —
PADRE CONSTANZO

GUIA PROFESIONAL

ABOGADOS

ARTURO ALESSANDRI
ARTURO ALESSANDRI RODRIGUEZ
VICTOR ACEVEDO LECAROS
Domicilio y estudio: Delicias 1158. Horas de oficina: de 9 a 11 1|2 de la mañana y de 4 a 6 1|2 de la tarde. Teléf. Ing. 1414, Teléf. Nac. 183.

ERNESTO BARROS JARPA
LEOPOLDO ORTEGA
Gálvez 88 Teléfono 1845.

RAMON BRIONES LUCO
VICTOR CELIS MATURANA
LEON DEPASSIER
Oficina de asuntos judiciales. Morandé 432. Casilla 2853.

DANIEL BALMACEDA Y MARIANO FONTECILLA
Compañía 1009. Teléfonos 429 y 2251. 3941-23-f

AURELIO CRUZAT
Valparaíso. Prat 70. Casilla 1298

J. ENRIQUE COSTA Y JORGE COSTA
Teléfono 1076. Santo Domingo 1131.

ALCIBIADES CARRILLO
Morandé 131. Casilla 1214.

NAZARIO CHACON DEL CAMPO
ROBERTO MENESES VILLARREAL
Morandé 466. Teléfono 966. Casillas: 3211-3037.

CLARO y Cía.
Luis Claro Solar.—Samuel Claro Lastarria.—Héctor Claro Salas.—Fernando Claro Salas.—Morandé N o 231. Teléf. 2355.

ALBERTO DURAN B.
Santo Domingo 1145. Casilla 2914.

FERNANDO ERRAZURIZ TAGLE
Estudio: Morandé 434. De 10 a 12.—De 2 a 6.

HERNAN ECHEVERRIA CAZOTTE
Huérfanos 1235. Domicilio: Carrera 172.

JORGE ERRAZURIZ TAGLE
Morandé 434. Casilla 2592.

NICANOR ELGUETA N.
Galería Alessandri 19-A (altos). Teléfono Inglés 596. Atiende apelaciones y casaciones de provincias

DANIEL FELIU, OSCAR FELIU H.
Merced 557. Teléf. 582. Casilla 3277.

FERNANDO FIGUEROA VIAL
CARLOS VICUÑA FUENTES
Estudio: Catedral 1355. Casilla 3694. Teléfono 930.

MARTIN FIGUEROA ANGUITA
San Antonio 717. Teléfono 1681.

ARTURO FERNANDEZ PRADEL
Morandé 450. Teléfono Inglés 27.

LUIS FERRADA V.
Defensas ante la Corte Suprema.—Av. Brasil 528.—9 a 12.

GALVARINO GALLARDO NIETO
Ahumada 168, altos Teléf. 2343.

JORGE GALLARDO NIETO
Morandé 356. Teléfono 1956.

MANUEL GARCIA FRIAS
Agustinas 1330. Teléfono 2241. Casilla 1949.

GUILLERMO GREENE O.
Preferentemente negocios comerciales. Morandé 235. Casilla 289.

EDUARDO GREZ PADILLA
Morandé 466. Casilla 1159.

MANUEL GAETE FAGALDE
Notario-abogado. Huérfanos 1242. Casilla 3113. Teléfono Inglés 1355. De 9 A. M. a 6 1|2 P. M. Domicilio: Vergara 261.

OSVALDO HEVIA L.
Morandé 244. Casilla 1881.

GUSTAVO KALTWASSER DIAZ
Estudio: Huérfanos 1153. Casilla 855.

ALFREDO MESA CAMPBELL
Morandé 466. Casilla 3446.

CARLOS MIRA B.
Estudio: Bandera 152. 2 a 5.

MANUEL MERINO E.
Arturo Prat 506 Estudio: Huérfanos 1235. Casilla 2407.

LORENZO MONTT Y AMBROSIO MONTT WILMS
Compañía 1207.

JULIO PIWONKA J.
Estudio: Huérfanos 1235, de 2 a 4.

ROBERTO DE PETRIS
Morandé 251. Teléf. 363. Cas 4044. Juicios civiles, criminales, y de comercio. Asuntos de jurisdicción voluntaria. Alegatos de provincia. Consultas.

MOISES POBLETE TRONCOSO
Casilla 375. Compañía 1238.

TOMAS F. PERALTA P.
Casilla 3761.—Agustinas 1060.

ARMANDO QUEZADA ACHARAN
PEDRO AGUIRRE CERDA
PEDRO DAZA BRANTES
Casilla 2861. Morandé 432.

CARLOS A. RUIZ B.
Morandé 422.

ALVARO RIVEROS A.
Santo Domingo 1175

HUMBERTO TRUCCO
Oficina Ossandón. Huérfanos 1080.

ENRIQUE TAGLE MORENO
Estudio: Morandé 426.

LEOPOLDO URRUTIA
Banco Hipotecario de Chile, de 11 a 12 A. M. Santa Rosa 128, de 2 a 6 P. M.

BELISARIO VIDELA PRIETO
Morandé 259. Casilla 2179. Teléfono 2516.—9 a 11—2 a 6.

JORGE VARAS VELASQUEZ
Huérfanos 1350. Estudio de don Miguel A. Varas H.

JUAN DE DIOS VERGARA SALVA
FERNANDO GANDARA PASTOR
Consultas en materias de Derecho Comercial, de 1 a 4 de la tarde. Amunátegui 334. 2754

ROBERTO URZUA PUELMA
Agustinas 1972.

MEDICOS

Dr. ARNELLO
Ex-ayudante profesor Navarro. Anestesia general. Cirugía venéreas Consultas: García Reyes 17. 12 a 2. Hospital San Vicente Paul: 4 a 6.

Dr. LEONIDAS AGUIRRE A.
Especialista enfermedades de niños y afecciones pulmonares. Consultas: 10 a 11 y 1 1|2 a 3 1|2. San Francisco 116.

Dr. LUIS AGUILAR
Cirugía, sífilis. Consultas: 1-3. San Isidro 229.

Dr. ALFREDO ALCAINO
Garganta, nariz y oído. Dieciocho 257. Consultas: de 2 a 5.

Dr. ROBERTO AGUIRRE LUCO
Medicina general. Especialmente niños. Santo Domingo 401. De 1 1|2 a 3.

Dr. AMENABAR OSSA
Oculista, 14 años en Europa, 3 años médico-director del Hospital de Ojos condado de Staffford (Inglaterra). Merced 494 De 1 1|2 a 4.

JULIA E. GUTIERREZ C.
Partos, señoras, niños.—Delicias 471. Consultas 1-4.

DOCTOR OLIVOS B.
Regresa el primero de Julio, atiende su clientela en Rosas 1018, consultas diarias.

Dr. BUSTOS
Oculista. Vergara 134. Consultas: 1 a 4. Teléfono 2204.

Dr. RAMON ARAYA ECHEVERRIA
Dolores desesperantes. Insomnio, Algidez, Delirio, Convulsiones y Parálisis. Catedral 1867.

Dr. E. BURUCUA D.
Claras 491. Consultas: 4 a 6.

Dr. ARTURO BARRAZA ARAYA
Vías urinarias, sífilis. Puente 559. De 3 a 6.

Dr. JULIO BUSTOS A.
Medicina interna y enfermedades de niños. Consultas: de 1 a 3. Recoleta 702.

CARLOS BOLIVAR S.
Medicina general. Alameda 294. Consultas: de 1 a 3.

Dr. I. BORQUEZ SILVA
Estudios en Europa. Medicina interna, pulmón, corazón, estómago e intestinos. Rayos X. Consultas: 2 a 5. A. Prat 82. Teléfono 6019.

Dr. BISQUERTT
Vías urinarias, sífilis. San Antonio 551, 3 a 6. Casilla 2563.

Dr. MANUEL BRAVO B.
Clínica interna y enfermedades de niños. Huérfanos 2453. 2 a 4.

Dr. BRAGA CASTILLO
Rayos X. Merced 886. Teléfono 1393. Consultas: de 9 a 10 y de 1 a 4.

Dr. CORBALAN MELGAREJO
Moneda 1711. Medicina interna. Sífilis (inyecciones venosas con un reciente arsenobenzol).

Dr. CABEZON DIAZ
Enfermedades de niños. Ortopedia y Cirugía. Consultas: 1 a 3. Dieciocho 289.

Dr. CASTRO OLIVEIRA
Garganta, nariz, oído Estado 62. De 3 a 6.

Dr. CONTRERAS MACAYA
Medicina interna Consultas: 10 a 12. Puente 559. Casilla 3341.

Dr. CIENFUEGOS
Enfermedades de niños. Consultas: 1-3. Serrano 51.

Dr. CAMPOS MENDEZ
Medicina interna. Corazón, Hígado, Sífilis. 10 a 12. Huérfanos 2311, 2 a 5. Bandera 62.

Dr. CORREA SANTELICES
Enfermedades internas y niños. Consultas: 2-4. Delicias 1416.

Dr. LEON CHONCHOL
Titulado en París. Medicina general. Piel, venéreas. Consultas: 2-5. Santo Domingo 739.

Dr. LEONIDAS CORONA T.
Laboratorio Clínico Delicias 868 (frente a Estado). Consultas: de 4 a 6. Teléfono 2483.

Dr. J. RAMON CAMPOS
Piel. Venéreas. Pulmón. Vías digestivas. Lastarria 321. Consultas: 1 a 4. Teléfono 2465.

Dr. MANUEL CALVO MACKENNA
Médico del Pensionado de San Vicente. 1 a 3. Compañía 1509. Teléfono Inglés 596.

Dr. ENRIQUE DAVILA H.
Medicina interna. Especialmente reumatismo. Consultas: San Ignacio 243. 10 1|2 a 12 M. Domicilio: San Ignacio 239. 4490-8-1

Dr. CARLOS DOREN M.
Cirugía, enfermedades de señoras. Delicias 176. Consultas: 2-4.

CIRUGIA DE NIÑOS Y ORTOPEDIA
Dr. EUGENIO DIAZ LIRA
Agustinas 1270 Teléfono 2285.

Dr. PAULINO DIAZ
Moneda 1963. Teléfono 1178. Consultas: 2-4.

Dr. DIAZ VELASCO
Medicina interna. Niños. Sífilis. Consultas: 1-4.—Vergara 474.

D.r RICARDO DONOSO
Estudios en Europa.—Medicina interna, especialmente pulmón, corazón.—Agustinas 619.—1 1|2 a 3 1|2.

Dr. JOSE DUCCI
Monjitas 877.—De 2-5.

Dr. FRANCISCO EDWARDS
Vías urinarias. Consultas de 2 a 4. Teatinos 14.

Dr. ESPINA
Rayos X. Estudios en Europa. Medicina interna. Consultas de 1 1|2 a 4. Delicias 1228 esq. Gálvez. Teléf. 2102.

Dr. JULIO EASTMAN
Catedral 2673. Consultas de 1 1|2 a 3 1|2. Teléfono 2637. Casilla 1571.

Dr. FUENZALIDA BRAVO
Profesor enfermedades niños. Merced 560. Teléfono 1721. 1|2-3 1|2.

Dr. FIERRO BEYTIA
Ginecología, Partos y medicina interna. Serrano 735.

Dr. A. FUENTES MATURANA
Cirugía general y de señoras.—Nataniel 230.

Dr. ARTURO FRITZ
Medicina general. Jefe Policlínica. Piel y Sífilis.—3-5. Huérfanos 1353.

Dr. FERRADA ALEXANDRE
Piel-Sífilis-urinarias. Se trasladó a Compañía 1470. Casilla 2868. Consultas de 2 a 5

Dra. MARINA FUENZALIDA
Unicamente señoras y niños.— Consultas de: 1-3. San Martín 41.

Dr. ERNESTO GREENE O.
Estudios en Europa. Cirugía y ginecología. Consultas: 2 a 4.—San Martín 509, esquina Catedral. Teléfono 2860.

Dr. ENRIQUE GONZALEZ H.
Estudios en Europa. Estómago, intestino, hígado, diabetes, obesidad, reumatismo. De 2 a 4.—Castro 107.

Dr. ARISTIDES GONZALEZ C.
Prof. extraordinario de Obstetricia. Partos, enfermedades señoras. Consultas: 1-3. Casilla 1551. Teléfono Inglés 2789. Huérfanos 628.

Dr. LUIS GODOY H.
Cirugía y anestesia general. Consultas: 1-3. Delicias 1367. Teléfono 2541.

Dr. GARCIA COLLAO
Ojos, nariz, garganta, oídos. Estudios Europa. 1 a 4.. Agustinas 1128.

Dr. GARCIA GUERRERO
Bandera 575. Consultas: 3 a 4. Teléfono N.o 9. (Santa Elena).

PROFESOR LUCO
Enfermedades nerviosas y mentales. Se trasladó Merced 336. Consultas: 12 1|2-2 1|2.

Dr. JORGE HERRERA ROGER
Médico Hospital de Niños. Teléfono 198. Delicias 2558. Consultas: 1 a 3. 1469-8-d

Dr. IBARRA LORING
Estudios en Europa. Vías urinarias. Especialmente enfermedades riñón, vejiga, próstata. Consultas 1-4. Nataniel 64.

Dr. ALEJANDRO INFANTE
Enfermedades de Niños. Médico del Hospital de Niños San Luis. Consultas 1 a 4. Delicias 253.

Dr. ROBERTO JARAMILLO B.
Ejército 707. Teléfono 142. Parque.

Dr. ANDRES KOENIG
Hidroterapia científica, sistema Kneipp. Claras 549. 2-3 1|2.

Dr. A. KORNER ANWANDTER
Estudios en E. E. U. U. Cirugía. Ortopedia. Consultas: 2-6. Sto. Domingo 623.

Dr. ARMANDO LARRAGUIBEL
Merced 490, de 3 1|2 a 6.

Dr. ARMANDO LEON I.
Médico-cirujano. Catedral 1642. Consultas: 1 a 3.

Dr. F. LANDA Z.
Médico de ciudad de Santiago. Rosas 1050. Teléfono 1005. Piel, Partos. Enfermedades señoras. 1 a 4.

Dr. LEA-PLAZA
Enfermedades del sistema nervioso. Monjitas 303. 1-3.

Dr. MORAGA FUENZALIDA
Medicina y cirugía de niños. Cochrane 118. Teléfono 2804. 1 a 3 menos los Martes.

Dr. MONTERO
Profesor de dermatología, sifilografía. Piel, sífilis, genito urinarias. Prat 309.

Dr. MORALES VILLABLANCA
Prat 356. Consultas de 2 1|2 a 5 1|2.

Dr. ITALO MARTINI Z.
Ojos, oídos, nariz y garganta. Delicias 227. Consultas: 2-4.

Dr. JUAN MONTENEGRO
Enfermedades de niños. Compañía 1770. Teléfono 2120. Regresó.

Dr. MUÑOZ GARRIGA
Enfermedades señoras y niños. Consultas 4 a 6.—Sto. Domingo 608.

Dr. TEODORO MUHM
Se trasladó a Compañía 1556. Garganta, nariz y oídos. De 3-6.

Dr. MOUAT S.
Ginecología-Partos. Ex-jefe de Clínica. Ginecológica Dr. Korner. Se trasladó a Av. Brasil 25. Consultas 1-4.

Dr. MEZA OLVA
Estudios en Europa. Medicina interna. Especialmente pulmón, corazón, riñones, sífilis. Laboratorio clínico. Consultas: 3-4.— Dieciocho 268.

PROFESOR MUJICA
Oculista.— Recoleta 868. Consultas 10 a 12 y 1 a 3.

CORA MAYERS G.
Médico-Cirujano. Niños y señoras; consultas: de 4 a 6. Compañía 1607.

Dr. AURELIANO OYARZUN
Medicina general. Consultas: 1-3. Santo Domingo 1254.

Dr. OTTO PHILIPPI
Enfermedades de Niños. Santo Domingo 820, esquina San Antonio. Consultas: 1-3. Teléfono 2415.

Dr. F. PUGA BORNE
Delicias 1039. Consultas: de 2 a 5.

Dr. RICARDO PERALTA G.
Cirugía general, especialmente de niños. Claras 471.

Dr. DAVID PULIDO I.
Enfermedades de Niños. Santo Domingo 1646. Consultas: Independencia 287 1 1|2 3 1|2. Teléfono 2152.

PROFESOR PARDO
Cirugía y enfermedades de señoras. Consultas de 2 a 4. Ejército 140.

Dr. PAREDES F.
Medicina, Cirugía. Especialista enfermedades señoras. Amunátegui 33. 2 a 5.

Dr. PRUNES
Estudios en Europa. Jefe de Clínica. Piel, Sífilis, Venéreas. Merced 490, casilla 2894.

DOCTORA ERNESTINA PEREZ
Se trasladó a Compañía 1289, casi esquina de Teatinos. Consultas: de 2 a 5 P. M.

Dr. CESAR PARDO CORREA
Calle Nataniel 81. 9-11 y 2-5.

Dr. LUIS QUINTEROS ENCINA
Médico-Legista. Cirugía. Partos. 1-3. Alameda 239.

Dr. EDUARDO DE RAMON
Cirugía, enfermedades de señoras. Consultas: 1 a 3. Maestranza 340.

Dr. F. RAYO RIQUELME
Cirugía, Ginecología, Sífilis. Lira 268. 1-3.

Dr. JOEL RODRIGUEZ P.
Estudios en Europa. Medicina interna, especialmente estómago, intestinos. Rayos X. Consultas: 2-4. Claras 431.

Dra. ELVIRA ROSAS S.
Bandera 76.

Dr. CARLOS A. SOMMERS
Consultas: 1 a 3. Agustinas 1876.

Dr. OSVALDO SALAS C.
Catedral 2531. Medicina de adultos y niños. Sífilis. Consultas: 1 a 4 P. M.

Dr. RAMON SILVA LEON
Partos y enfermedades de señoras. Catedral 1611.

Dr. SANTANDER
Medicina interna, estómago, intestinos, rayos X. Laboratorio: Moneda 321

J. SCHWARZENBERG L.
Enfermedades de niños. Consultas de 1-3 P. M. excepto Jueves y Sábado. San Antonio 215. Teléf. Inglés 1344.

Dr. SUAREZ ALVAREZ
Especialmente afecciones de la vista. Agustinas 853. Consultas: 1 a 3.

Dr. STUARDO
Estudios Europa. Enfermedades niños. Consultas: 1-4. Agustinas 1684.

Dr. JOSE MARIA SAAVEDRA
Especialidad Ortodoncia. Compañía 1458. Teléfono 1518.

Dr. MANUEL A. TORNERO
Piel, Sífilis y Venéreas. Maturana 430. Consultas: 1 a 2 1|2—6-8 P. M.

Dr. TORRES TORRES
Jefe Clínica Prof. Korner. Enfermedades señora, cirugía. Catedral 1249. 3 1|2 a 5.

Dr. CARLOS UGARTE J.
Medicina interna. Rayos X. Se trasladó. Santo Domingo 618, de 1 1|2 a 3.

SIFILIS Y VENEREAS
Dr. Félix Grohnert B. Consultas: 2 a 5.—Moneda 1592.

Dr. P. VALENZUELA LARRAIN
Cirugía General, Ginecología. Consultas: 1 a 3, menos los Viernes. Catedral 2092.

Dr. VARGAS SALCEDO
Cirujano. Consultas: 2 a 4. Teatinos 354. Teléfono 1060.

Dr. GUILLERMO VELASCO M.
Estudios Philadelphia. Catedral 1261

Dr. ARTURO VALENZUELA R.
Estudios en Europa. Tratamiento sin drogas. Cultura Física. Medicación natural. Santo Domingo 848. Consultas: 2-4.

Dr. G. E. VIDAL S.
Consultas: 4 a 6. Delicias 2646.

Dr. VILLALON
Oculista. Enfermedades de la vista. Estudios en Europa. Domicilio y consultorio, Santo Domingo 606. Consultas: 1-3 1|2.

Dr. ZUÑIGA C.
Partos. Enfermedades de Señoras. Jefe Clínica Obstétrica. Av. España 472. Consultas: 1 a 3. Teléf. 111, Parque.

Dr. WIREN
Oídos, Nariz, Garganta. Claras 471. Consultas: 2-4. **Policlínica:** 8 1|2-11 A. M. Sólo para enfermos escasos recursos.

Dr. WAUGH
606 | Medicina interna, venéreas, sí-
914 | filis. Reacción Wassermann. Consultas: 2 a 4. Catedral número 1988.

DENTISTAS

E. AYLWIN T.
Dentista. Merced 366.

M. AYLWIN T.
Dentista. Estudios Estados Unidos y Europa. Delicias 261. Casilla 3912.

VICTORINO ALONSO
Dentista. Estudios en Philadelfia. Moneda 1164.

Dr. BAHAMONDE INZUNZA
Dentista. Ex-ayudante Clínica Escuela Dental. Extracciones complicadas indoloras. Huérfanos 1353. Regresó.

LUIS A. BERRIOS MENDEZ
GUILLERMO CARTAGENA
ENRIQUE MORENO
Dentistas. Clínica Dental del Dr. Valenzuela B. Huérfanos 1616. Teléfono 1642.

F. CASTRO C.
Dentista. Ayudante Escuela Dental. Especialidad Puentes, Coronas. Estado 280.

GUSTAVO CERDA LOPEZ
Dentista. Cirugía Dental. A. Prat 1548

JOSE LUIS CABRERA M.
Dentista. Teatinos 549, entre Catedral y Santo Domingo.

CLODOMIRO CONTRERAS
Ayudante Clínica Operatoria Escuela Dental. Maestranza 340. Consultas: de 1 a 6.

PEDRO GUEVARA G.
San Antonio 830.—Clínica: 9-12 y 2-5.

J. A. CASTRO OLIVEIRA
R. CASTRO OLIVEIRA
Estado 62.

EDUARDO HOLLSTEIN
Catedral 1787. Consultas: 9 a 12.

A. JAIME GONZALEZ
Regresó del extranjero. Agustinas 1226.

RAUL LETELIER L.
Consultas: 9 a 11 1|2 y 2 a 6. Monjitas 722.

A. LENG H.
Ayudante operatoria Escuela Dental. Catedral 1275.

CORIOLANO LARA VALLE
Dentista. Ayudante Escuela Dental. Av. España 86.—15 Julio abrirá su oficina.

MUÑOZ LOBOS Hnos.
Extracciones sin dolor, somnoformo, puentes, honorarios módicos. San Diego 307-448.

ARMANDO MORA PINOCHET
Ayudante operatoria Escuela Dental. Consultas: 2 a 6. Estado 136.

GONZALO MARIN
Garantiza éxito absoluto en toda extracción, puentes y coronas. Tratamiento en las tapaduras sin dolor. Claras 491.

PEDRO A. MENDEZ
Estudios en Estados Unidos y Europa. San Antonio 451.

Dr. LUIS PELLISSA C.
Especialidad puentes, coronas y planchas. Se trasladó Agustinas 849. Casilla 775.

Dr. J. UGARTE DONOSO
Compañía 1470.

FELIX VASSI R.
Puentes, coronas, extracciones sin dolor. Ayudante Escuela Dental. Delicias 868.

ALEJANDRO VALENZUELA DIAZ
Compañía 1731. Ayudante Escuela Dental. Especialidad extracciones somnoformo.

INGENIEROS

ENRIQUE GARCIA FRIAS
Ingeniero Civil. Galería Alessandri 25. 4.o piso.

ALBERTO LARENAS F.
Ingeniero. Claras 162. Casilla 420.

DOMINGO MATTE LARRAIN
Ingeniero Civil. Agustinas 1319.

OFICINA TECNICA
Lorenzo Claro Lastarria, Ingeniero Civil. Morandé 235. Teléfono 1963. Casilla 4491.

ARQUITECTOS

ENRIQUE LAFOURCADE A.
Edificios económicos, chalets modernos, presupuestos detallados, planos. Casilla 715. Compañía 1290.

ENRIQUE TORRES
Oficina: Galería Alessandri 3-A. Teléfono 275 Central.

EDUARDO TASSO
Construcciones, transformaciones y reparaciones. Honorarios 8 o|o. Planos, presupuestos.—Agustinas 1260.

CORREDORES

GUSTAVO A. GANA
202-Bandera-202. Compra-venta de acciones y bonos; contratación de préstamos y conversiones de deudas. Teléfono Inglés 866. Casilla 3456.

CARLOS ROMERO A.
170-Bandera-170. Casilla 2878. Acciones y bonos.

LUIS RAMIREZ SANZ
y AUGUSTO OVALLE CASTILLO
Bandera 51-55. 2511-Teléfono Inglés 2511.

FLORENCIO VILLAMIL y Cía.
Acciones y Bonos. 1120-Agustinas-1120. 2664-Teléfono Inglés 2664. Casilla 878.

RAIMUNDO URETA E.
Acciones y Bonos. Agustinas 1085. Teléfono 996. Casilla 1245.

COMISIONISTAS

LUIS AYALA C.
Compra-venta de propiedades. Préstamos Hipotecarios. Comisiones en general. Catedral 1131. Ofic. 4.

RUPERTO TAPIA MIRANDA
1150 Agustinas 1150. Corredor en Propiedades y Comisiones en general. Teléfono 1491.

VICTOR MANUEL ARCE Y Cía.
Importadores de paquetería, novedades para señoras, trapos, etc. Estado 91. Casilla 1069. Teléfono 2818. Dirección telegráfica: "Virarse".

MATRONAS

CLINICA
Ana G. Vargas Barrera.—Partos, enfermedades señoras. Recibe pensionistas. Cochrane 985.

CELIA CASTILLO
Clínica privada. Atiendo llamados fuera de Santiago. Unión Americana 32.

Mme. E. FRAGNAUD
Matrona Francesa. Consultas: 1 a 4. Maestranza 461.

CLINICA PRIVADA DE OBSTETRICIA
Señora Reyes. Matrona Ginecologista. Dormitorios higiénicos. Establecimiento montado según últimos adelantos. Atendido por dos cirujanos especialistas. Recibo enfermas todas partes del país. Curaciones internas. Partos indoloros, absoluta seguridad. Precios módicos. Consultas gratis. Esmeralda 636.

AMELIA GUTIERREZ
Curaciones internas, operaciones. Recibo pensionistas. Santa Rosa 866.

JULIA MORENO
Clínica. Pensionistas. Partos indoloros. Curaciones internas. Coquimbo 1179.

MERCEDES ROJAS
San Diego 932. Recibo enfermas cualquier tiempo. Consultas privadas, precios módicos.

CARMELA TORO G.
Recibe pensionistas. Chacabuco 662.

VARIOS

VIOLINISTA ARIAS
(Estudios en Europa) clases diurnas, nocturnas. Herrera 556. 4337-4-g

CONSULTORIO DE VETERINARIA
Se medicinan vacunos, caballos, perros y gatos. Consultas de 1 a 3 P. M.—Av. Vicuña Mackenna 256. Teléfono Inglés 1873.

MASAJE
S. N. Hayashi, médico masagista. Estudios en Tokio. Especialmente enfermedades articulares, musculares. Reumatismo, estitiquez, parálisis. Gimnasia médica. Consultas: 2-4.—Claras 490.

CONSULTORIO FEMENINO DE CULTURA FISICA
Vello.—Extracción segura por señoritas competentes bajo vigilancia médico. Masaje, gimnasia, hidroterapia, electricidad, etc. Trátanse niños mal desarrollados, anemias, estitiquez, reumatismo, obesidad, enfermedades respiratorias, digestivas; defectos pecho, columna vertebral o cara, como cutis seco o grasoso, espinillas, lunares, cicatrices, etc. Masaje de belleza, manual y eléctrico, Santo Domingo 848, entre 21 de Mayo y San Antonio.

ACADEMIA DACTILOGRAFICA YOST
Galería Alessandri.—Tarifa mensual, 6 pesos. 0215-29-e

MASAJES, GIMNASIA MEDICA
Jules Bondallaz.—Masajista suizo. A. Prat 346. Consultas: 2 a 4.

FERNANDO [illegible]
Masaje, gimnasia médica. Atiende a domicilio. Consultas: 2 a 4. Rosas 1267. 3627-25-h

MASAJE SUECO
Gimnasia médica, enfermedades articulares, musculares, parálisis, reumatismo, neuralgia, estitiquez, obesidad, mala circulación, etc. Tratamiento científico, desviación espina dorsal. Sólo a señoras y niños.—**Hanna Widen,** titulada en Estocolmo. Claras 46. Consultas: 1 a 3.

ZURCIDOS INVISIBLES
Especialidad virar trajes caballeros. Cóndor 1158.

INSTITUTO DE BELLEZA
ELVA S. DE TAGLE
Vello. Tratamiento Elzzarnini, extraeio radicalmente, doy prueba. Agustinas 1620.

ANTIGUA TINTORERIA FRANCESA
Agustín Chancogne.— Se tiñe y se limpia toda clase de ropa en negro y colores, no tiene sucursales. Moneda 2202.

DEPORTES

FOOTBALL

El torneo de mañana en las canchas de la Asociación Santiago. — El día de mañana habría sido perdido para nuestros aficionados al football si la Asociación Santiago no hubiera tomado el buen acuerdo de realizar un interesante torneo en las canchas que posee en el extremo oriente de la Avenida Hipódromo Chile, las que seguramente se verán con este motivo muy concurridas.

En la cancha número 1 se verificará, a las 2 P. M., un encuentro entre los primeros equipos de los clubs Santiago y Sportverein, el que servirá de preliminar a la partida de práctica que el cuadro seleccionado tendrá con los primeros equipos de los clubs Santiago Badminton e Internado, los que sostendrán una contienda equilibrada, no excenta de fases emocionantes, reñida y caballerosa, ajustándose siempre a las buenas prácticas del deporte en su actual grado de progreso. Uno y otro mantienen, por otra parte, buena situación en la competencia de la copa Chile y cuentan con elementos de gran porvenir.

El encuentro de práctica del equipo seleccionado que se medirá con el cuadro representativo de Coquimbo el primer Domingo de Julio es lo que constituye la preocupación pública del día. Hay general entusiasmo por seguir paso a paso el progreso experimentado por el cuadro de la capital y así se explica por qué en el entrenamiento del último Domingo una concurrencia muy numerosa se dió cita en la cancha Independencia número 1.

Mayor importancia tiene aún la reunión de mañana, en la que el combinado practicará durante 45 minutos con el Santiago Badminton I e igual tiempo con el Internado I, dos clubs que se disputan el puesto de honor en la Copa Chile y que ahora de preferencia se presentarán con lo más selecto de sus fuerzas.

El equipo seleccionado tendrá una pequeña modificación: Héctor Parra reemplazará sólo por el día a Enrique Teuche. Quedará en consecuencia formado el conjunto por los siguientes hombres: Gamboa, Gatica, Witke (cap.), Héctor Parra, Arturo Besoaín, Díaz, Allendefi Enrique Abello, Ahumada, Morales y Ojeda. Reservas: Robles, Warnkan, de la Fuente, C. Ernst, Fletcher, Pastene, Bascuñán, Arce, Chibbaro, Ramón Moreno, F. Palma, Adolfo Rodríguez, Lorent y Ricardo Pérez.

El valor de la entrada a tribunas se ha fijado en sesenta centavos. Las damas tendrán entrada libre.

El directorio de la Asociación Santiago nos pide citar a los jugadores antes nombrados para mañana, a las 2.30 P. M., en la cancha Independencia número 1.

Asociación de Football de Santiago. —Las entradas liberadas de jugadores se entregará hoy de 3 a 6 P. M., en Santo Domingo 1223.

En la última sesión de directorio se tomaron, entre otros, los siguientes acuerdos:

1.o Pronunciarse acerca de la nota del Arco Iris F. C., en que pide se le declare eliminado de la competencia, una vez que el solicitante cancele una deuda que tiene pendiente con la Asociación y que el secretario de dicho club y ex-subtesorero de esta corporación, señor Ernesto de Cádiz, haga entrega a satisfacción de las cuentas de tesorería correspondientes al año último, que tiene en su poder.

2.o Suspender las partidas Arco Iris I con Magallanes I-A, Instituto Nacional I con Sportverein I y Santiago I con Gath y Chaves I que debían jugarse el próximo Domingo.

Los encuentros del próximo Domingo. — Hay mucho entusiasmo por presenciar las partidas que se verificarán el Domingo próximo en las canchas de la Asociación Santiago.

El programa es en realidad interesante. A las 2 P. M., jugarán, en efecto, los primeros equipos de los Club Liverpool y Morning Star y a continuación será entrenado el equipo combinado de la Asociación por los primeros cuadros de los clubs Gath y Chaves y Eleuterio Ramírez.

Será este el último entrenamiento del cuadro antes de medirse con el Coquimbo.

Asociación Nacional de F. C.—Las partidas de la segunda serie que fijaba el calendario para el Domingo no se realizarán por falta de cancha.

No se ha dado curso a la petición formulada por el Unión Teatral F. C., pues el consejo autorizó al directorio para fijar encuentros en canchas abiertas y dando preferencia a los campos de juego de los clubs competidores.

Asociación de Football José Arrieta.—Se avisa al Guindos F. C. que debe entregar en secretaría a más tardar hoy los formularios con las firmas de los jugadores.

Se ruega al señor Valdovinos pase por Avenida Italia 1741, antes del Domingo.

Asociación Infantil de Football de Santiago.—Partidas para mañana:

Primera serie A:

Gimnástico I con Esperanto I; cancha, Independencia número 2; hora, 3 P. M.; árbitro, señor Roberto Poblete.

Segunda serie B:

Internado II B con Instituto II; cancha, San Eugenio; hora, 9.15 P. M..

Tercera serie:

Olympia III con Internado III; cancha, Independencia número 1; hora, 9.15 A M.; árbitro, señor Carlos Villena.

Partidas para el Domingo 30 de Junio:

Primera serie A:

A. Humbolt I con Borgoño I; cancha Borgoño; hora, 10.30 A. M.; árbitro, señor Ernesto Lecaros.

Primera serie B:

Brasil I con Magallanes I B; cancha, Magallanes; hora, 10.30 A. M.; árbitro, señor Patricio Mella

Baquedano I con 5 de Abril I; cancha, Baquedano (Parque Cousiño); hora, 3.15 P. M.; árbitro, señor Bahamondez.

Comercio Unido I con Portales I; cancha, San Eugenio; hora, 1.15 P. M.; árbitro, señor Luis Quintero.

Segunda serie A:

Magallanes II A con Portales II; cancha, Magallanes; hora, 9.15 A. M.; árbitro, señor Luis Mella.

Segunda serie B:

Instituto II con Gimnástico II; cancha, San Eugenio; hora, 9.15 A. M.; árbitro, señor Armando Valderrama.

Tercera serie:

Gimnástico III con Baquedano II; cancha, Baquedano; hora 1.15 P. M.; árbitro, señor Luis Heredia.

J. C. Argomedo con M. Rodríguez; cancha, San Eugenio; hora, 10.30 A. M.; árbitro, señor Luis Roatti.

Directores de turno: 29 de Junio, cancha Independencia, en la mañana el señor Aedo, y en la tarde el señor Reyes.

30 de Junio, cancha Magallanes, en la mañana y tarde el señor Contardo; cancha, Borgoño y Baquedano, en la mañana, el señor Poblete, y en la tarde el señor Escobar; cancha San Eugenio, en la mañana el señor Aedo y en la tarde, el señor Prieto.

Liga Metropolitana versus Liga de Talca.—En la cancha que posee la primera de estas instituciones en la Avenida del Seminario, se medirán a las 3 P. M. de mañana, ante el árbitro señor Fco. Jiménez, los equipos representativos de estas instituciones.

El equipo visitante es formado por jugadores nuevos de los cuales tenemos buenas referencias.

La Metropolitana, por su parte, ha reformado su equipo para darle mayor homogeneidad. En estas condiciones, todo hace presumir un buen encuentro.

Asociación Comercial.—Calendario para el Domingo 30:

Primera Serie Industrial:

Teatral A. Padovani versus Fundición Libertad: cancha, del Santiago; hora, 10 A. M.; referee, señor Pedro Ferrada.

Directores de turno: señores Luis Naranjo, Luis Amor y Fidel Fortunati.

Segunda Serie Industrial:

Atlético Camilo Henríquez versus Fundición Libertad; cancha, del Santiago; hora, 8 3|4 A. M.; referee, señor Pedro Duarte.

Los clubs deben estar listos cinco minutos antes de la hora fijada, completamente uniformados.

El referee no podrá prorrogar por más de un cuarto de hora la iniciación del partido.

El capitán pasará antes del Sábado, a las 6 P. M., a recoger las entradas que se repartirán en la calle San Martín 50.

Se previene a los clubs que no hayan cubierto su cuota de inscripción, o parte de ella, lo hagan el Domingo próximo en la cancha, o en su defecto en la sesión del Martes próximo.

Liceo de Aplicación de Santiago contra Liceo de Valparaíso F. C.—Se ha concertado un entreciudades entre estos dos equipos liceanos. En ambos equipos figuran alumnos y exalumnos.

La fecha de la partida coincidirá con la llegada de los submarinos a Valparaíso.

Se nos encarga citar a todos los socios y jugadores del Liceo de Aplicación, a una sesión que se celebrará hoy Jueves 27, a las 8 1|2 P. M., en Moneda 2429, para tratar sobre el entreciudades.

Asociación Obrera de Football.—Partidas que se jugarán el Domingo próximo:

Segunda serie.—Sportivo Lincoyán versus Sportivo El Mirador; cancha número 1, Parque Cousiño; hora, 3 P. M.; referée, señor José del C. Poblete.

Tercera serie.—América versus Esmeralda; cancha número 1; hora, 1 45 P. M.; referée, señor Luis Carvajal.

José Manuel Infante versus El Salto; cancha número 2, Parque Cousiño; hora, 1.45 P. M.; referée, señor Dionisio Peña.

Directores de cancha: en la número 1, el señor José Ayala; en la número 2, el señor Luis Opazo; director general, señor Roberto Barrueto.

Asociación de Football José Arrieta.—Matches para el Domingo 30 de Junio.— Segunda división.— Unión Las Rosas con Guindos; cancha, Peñalolén; hora, 2.30 P. M.; referée, V. Valdovinos.

Director de cancha, don Andrés Aliaga.

—Resultado del match del Domingo 23:

Primera división: Venció el Valparaíso Star I por 5 goals contra cero del Unión Las Rosas I.

—Matches para el Domingo 7 de Julio, "Escudo Francisco de B. Echeverría": Valparaíso Star III con Unión Las Rosas II.

Asociación Infantil de Football de Santiago.—Calendario complementario:

Mes de Junio: Domingo 30, Comercio Unido I con Portales I.

Mes de Julio:

Domingo 7: Comercio Unido I con Brasil I; Domingo 21: Comercio Unido I con 5 de Abril I.

Mes de Agosto:

Domingo : Comercio Unido I con Barcelona I; Domingo 18: Comercio Unido I con 5 de Enero I; Domingo 25: Comercio Unido I con Magallanes I B.

Mes de Septiembre:

Domingo 1: Comercio Unido I con Cousiño I; Domingo 8: Comercio Unido I con Baquedano I; Domingo 15: Comercio Unido I con Olimpia I.

Asociación de Football de Santiago.—En la última sesión de Directorio, presidida por don Héctor Arancibia y con asistencia de los directores señores Aravena, Flores, Pacheco, Schmidt e Ilabaco, se tomaron, etner otros, los siguientes acuerdos:

1.o Aceptar las solicitudes de inscripción puestas en tabla en la sesión anterior. Quedaron pendientes las de los señores Carlos Fuentes, por el Maestranza Eléctrica y Buenaventura López, por el Liverpool.

2.o Poner en tabla las solicitudes de inscripción de los siguientes jugadores: Luis Jorquera, por el Gimnástico I y Enrique González por el Gimnástico II; Aurelio Guzmán y Vicente Ubilla, por el Santos Dumont I; Eliodoro Otárola, por el Liverpool II; Baudilio Blanco, por el Internado I; Raul Hiriat, Fortunato Mendoza, Carlos Oyarce, Gmo. Soriano y Octavio Monasterio, por el Internado II; Julio Morales San Martín, por el Esperanto I; y Guillermo Grebe y J. Jara, por el Sportverein I.

3.o Efectuar los siguientes translados: Agustín Risopatrón y Manuel Aguayo, del S. Badminton I al II a petición del club y Carlos Arias del L. de Aplicación II al I por haber actuado como reserva.

La Flor de Chile F. C. Femenino. —En la última junta general (ordinaria) celebrada por este club femenino se llevó a efecto la elección del directorio (efectivo) que regirá los destinos de este club durante el período del presente año:

Presidenta, señorita Carmela Hernández; vice-presidenta, señorita María Gómez; secretaria, señorita Mariana Medina; pro-secretaria, señorita Victoria Rivas; tesorera, señorita Gioconda Gómez; pro-tesorera, señorita Quiteria Medina; directoras: señorita Teresa Arellano, señorita Ana Silva, señorita Rosa Pardo, señorita Ana Rojas.

Capitana, señorita María Gómez; vice-capitana, señorita Quiteria Medina.

Entre otros, se tomaron los siguientes acuerdos:

1.o Aceptar como socias activas a las señoritas Dorila Gallardo y Juana Romero.

2.o Dejar en tabla la solicitud de admisión de la señorita Javiera Cárdenas.

3.o Mandar una nota de agradecimientos a la Sección Sportiva del Sindicato de Chauffeurs por su galante ofrecimiento y por las atenciones de que fueron objeto las socias de esta institución.

4.o Autorizar a la señorita tesorera para que compre los útiles necesarios de secretaría.

Capellaro I versus Santa Inés F. C., de Nos.—El próximo Domingo, en la cancha Gath y Chaves y ante el árbitro señor Carlos Fanta, se jugará este match.

Se dará principio a las 2 P. M. con un preliminar que jugarán los II equipos.

El team que presenta el Capellaro I es el siguiente:

S. Fuentes, R. Fuentes (cap), B. Ramírez, U. Orellana, R. Riveros, M. González, M. Pineda, A. Quero, M. Molina, R. Meneses y R. Arancibia. Reservas: A. Casati y M. Cerda.

LAWN-TENNIS

"Club de Sports Chile".—La junta general de esta institución está citada para hoy a las 8.30 P. M. en los salones de "El Mercurio" a fin de ocuparse, entre otros, de los asuntos siguientes:

Elección de vice-presidente;
Nombramiento de un miembro honorario;
Reforma del reglamento; y
Estado de tesorería.

Se advierte a los socios que estén mora en el pago de sus cuotas, que en esta sesión quedarán eliminados de los registros del Club, excepción hecha de aquellos casos que el Directorio haya calificado como especiales.

Siendo segunda citación, se sesionará con el número que asista.

TIRO AL BLANCO

Club Nacional de Santiago.—Cita al Directorio a sesión para el Domingo 30, a las 10 P. M. Tabla: elección de tres directores y de un secretario. Se previene que la elección se practicará con los que asistan.

Directores de turno para el mismo día 30: en la mañana, el señor Carlos Bobillier; en la tarde, el señor Héctor Zañartu.

Certámenes.—Se avisa a los socios que próximamente tendrán lugar varios certámenes en Santiago, en Valparaíso y en la Calera; de manera que es conveniente asistir a los ejercicios dominicales para prepararse, a la vez que para facilitar la selección de los socios que puedan formar parte de los teams que estén en situación de representar al Club en dichos certámenes. Además, en todos los concursos anunciados pueden tomar parte los tiradores individualmente; advirtiéndose que los premios ofrecidos en ese caso son de gran valor.

Por el momento están anunciados el concurso por la Copa "Cemento Melón", uno del Club "Valparaíso" y otro en el Nacional de Santiago.

En nuestra edición de mañana daremos las condiciones de los dos primeros.

AJEDREZ

Club de Ajedrez.— Se pone en conocimiento de los señores socios inscriptos, que se les esperará en el pago de las cuotas de incorporación, solamente hasta el 5 de Julio próximo.

Para el abono de las cuotas pueden hacerlo al sub-tesorero señor Alberto Conejeros, calle Catedral 1267, quien dará el recibo correspondiente.

Botica Droguería
"PRINCIPAL"
DE SANTIAGO
DELICIAS 775
La recomendamos con preferencia por sus precios y buen despacho de recetas.
4507-2-g

Las inscripciones pueden enviarse al secretario señor Augusto Bohme Aldunate, Casilla 2568.

EXCURSIONISMO

Cuerpo Hispano-Americano. — En sesión general del 26 del persente fueron admitidos como socios activos los señores Rafael Fernández y Enrique Caragrán y como cooperadores los señores F. Allorda, José Miropule y J. Grau.

Vice-presidente de la institución fué designado el señor Enrique Planes.

CICLISMO

Club Ciclista Comercio. — Damos a continuación el comité directivo que tendrá a su cargo el campeonato ciclista de "Las cinco horas", que como está anunciado, se verificará en el Velódromo de la Unión Ciclista Sportiva Chile (costado poniente del Parque Cousiño, frente a las tribunas), el próximo Domingo a las 12 M. en punto:

Comisario general, señor Vicente Sepúlveda.

Sub-comisario, señor Luis Montero.

Jueces de partida: señores Erasmo S. Vásquez C. y Evaristo Santos.

Jueces de llegada: señores Rogelio Mackines, Carlos R. del Pino, Esteban Valiente, Atilio Maggio, Manuel Vergara, Carlos Jiménez, Antonio Bestard, Severo Rojas, Alberto Gaffi, Sabino Cornejo, Víctor Armijo, Pedro Herrera, José A. Rojas y Juan Bestard.

Jueces de cancha: señores Desiderio Mella, Manuel Rengifo, Laureano Martínez, M. Escandon, Claudio Vicens y Juan M. Marín.

Cronometradores: señores Pedro C. León, Pedro Ramírez y Lorenzo Bocca.

Anunciadores: señores Mario Coppa y Humberto Biondi.

Ayudantes de tesorería: señores Carlos Acuña y Fernando Calderón.

Secretario general, señor Luis A. Barraza.

No se ha enviado nota a los caballeros que anteceden, por la premura del tiempo y por ignorarse algunos domicilios, pero se les ruega aceptar el cargo. Una comisión los esperará en el Velódromo para entregarles la insignia correspondiente.

PAPERCHASE

El Sector de mañana.—Nunca talvez se ha visto un entusiasmo mayor por asistir al gran sector paperchase que los socios del Club Sector Santiago llevarán a efecto los días 29 y 30 del presente, en Puente Alto, fundo San Miguel del señor Antonio Ramírez Arís.

El terreno elegido para dicho día es lo más precioso y ya conocido que con la concurrencia de numerosas familias de la capital y de Puente Alto, es de suponer el éxito que promete tener.

Además, en el pueblo de Puente Alto hay un entusiasmo tal que en estos días no se oye otra cosa que el paperchase del Domingo.

Numerosos sportsmen ya se han apresurado a inscribirse con el fin de demostrar su entusiasmo y simpatías a dicho club.

CITACIONES

CITAN A SESION:

Iris Sporting Club.—Junta general el Domingo 30, a las 10 A. M., en Villa Iris y a los jugadores del III a las 8 A. M. en la cancha de la Metropolitana.

Aliado Infantil F. C.—Sesión hoy a las 10 A. M. en Mapocho 1820.

Ismael Valdés Vergara F. C.—Junta general para ho ya las 8 P. M., en el local de costumbre.

José Tocornal.—Junta general para hoy a las 8 P. M. en su secretaría.

Internacional F. C.—Junta general para hoy a las 7 1|2 P. M. en Mapocho 2176, y el Sábado a las 8 A. M. en la estación de Pirque, para dirigirse a Puente Alto.

Santiago Wanders F. C.— Junta general para hoy a las 8 en Concepción 1334.

Centro Sportivo El Globo.— Junta general para hoy a las 8 y media P. M., en Agustinas 730.

Instituto Nacional (Sección Infantil). — Junta general para hoy Viernes a las 5 y media P. M. en el Club de Estudiantes, San Diego 34.

Instituto Nacional F. C.— Junta general para mañana Sábado a las 9 P. M. en el Club de Estudiantes, San Diego 34.

Hay en tabla dos asuntos de suma importancia que tratar.

CITAN A JUGAR:

Adolfo Menadier II.—Jugadores del segundo para el Sábado 29 del presente, a las 7.30 A. M. en San Ignacio esquina de Penitenciaría para dirigirse a la cancha Independencia.

Tucapel F. C.—Jugadores para mañana, a las 8 A. M., en la Plaza Italia, Delicias esquina Vicuña Mackenna.

Magallanes F. C.—(Sección Infantil).—Para el Domingo, en su cancha al II A y I B, a las 8.30 A. M., respectivamente.

Adolfo Menadier.—Jugadores del I para el Sábado 29 del presente, a las 12 M. en San Ignacio esquina de Penitenciaría para dirigirse a la cancha del S. Badminton.

General Bulnes F. C.—Jugadores para el Sábado a las 2 P. M. en la cancha O'Higgins, con el objeto de practicar y para el Domingo, a las 2 P. M. en la cancha del Badminton para jugar con Los Carreras F. C.

Olimpia Infantil F. C.—Jugadores del III equipo para mañana, a las 8 A. M. en la Avenida Matta esquina de Arturo Prat.

Baquedano Star F. C.—Jugadores del II para mañana en la cancha Metropolitana a las 8 A. M. y a los infantiles I y II en el Parque Cousiño, a las 10 A. M.

Eleuterio Ramírez F. C.—Jugadores del I equipo el Domingo, a las 2.30 P. M. en la cancha Independencia número 1 para jugar con el cuadro seleccionado de la Asociación Santiago.

Borgoño F. C.—Jugadores del I y II para mañana a las 2.30 P. M. en su cancha y para el Domingo los del I y II a las 2 P. M. en B. Guerrero esquina Antofagasta para dirigirse a la cancha del Maestranza Atlético a jugar con dicho club.

Esperanto F. C.—Jugadores del II para el Domingo en la cancha Independencia número 1 a las 8.30 A. M. y a la 1.30 P. M. en la cancha Independencia número 2 todos los jugadores del 1er. equipo para jugar la partida oficial con el Santos Dumont I F. C.

Esperanto Infantil I.—Jugadores para mañana Sábado a las 2 P. M. en la cancha Independenaia número 2.

Gimnástico Infantil F. C.—Jugadores para la 1.30 P. M. en la cancha número 2 de la Asociación Santiago, término de los carros Palma, para jugar con el Esperanto 1.o por la Asociación Infantil.

Los jugadores del II y III el Domingo, a las 8 A. M., en la cancha del San Eugenio para jugar con el Instituto II.

El III a la 1 del mismo día en la entrada principal del Parque Cousiño para dirigirse a la cancha del Baquedano y jugar con el II equipo de este club por la Asociación.

Gimnástico F. C.—Jugadores del III para el Domingo en la cancha número 2 de la Asociación para jugar el match reglamentario por la Asociación.

Recoleta F. C.—Jugadores del team Everton para mañana a las 2.30 P. M. en la cancha del Badminton.

Unión San Eugenio F. C.— Jugadores del I en su cancha el Domingo a las 2 P. M.

Informaciones Comerciales, Industriales y Agrícolas

SANTIAGO 27 de JUNIO DE 1918

CAMBIO

El Banco de Chile ha fijado hoy los siguientes cambios:

d/v	Londres	Paris
90	16 15/16 1 £ $ 14.16.97	1.91 1/4 1 fr. $ 0.52.28
60	16 7/8 1 £ $ 14.22.22	1.90 1/2 1 fr. $ 0.52.49
30	16 13/16 1 £ $ 14.27.51	1.89 3/4 1 fr. $ 0.52.70
[illegible]	16 3/4 1 £ $ 14.32.84	1.89 1/4 1 fr. $ 0.52.84

N. York—1 dolar $ 3,91 1/2

1 Nac. Arg.$ 1.36 1/4

d/v	Italia	España
90	3.10 1/2	1.16 1/2
3	3.07	1.15

El Banco Español de Chile fijó hoy los siguientes cambios sobre las plazas que se indican:

Plazas	90 d/v	v
Londres	16 15/16	16 3/4
Paris	190 1/2	188 1/2
Madrid	120	118 3/4
New York		3.01

Una peseta al cambio de 120 vale $ 0.83.33 y al cambio de 118 3/4 vale $ 0.84.21.

LO QUE VALE EL PESO ORO DE 18 PENIQUES

Al cambio bancario de 16 15|16 un peso oro de 18 d vale $ 1.06.27 moneda corriente.

Como el recargo comercial es de 54 por ciento, hay una diferencia con su valor efectivo de 47.73 por ciento.

REVISTA BURSATIL

Acciones de Bancos, Sociedades mineras, Salitreras, Ganaderas y Agrícolas, Petrolíferas, Industriales, Cías. de Seguros, Bonos, Valor de Metales, Ferias, Matadero, etc.

SITUACION GENERAL DEL MERCADO

Hubo algo mayor animación que el día precedente en las operaciones de acciones y se mantuvo la actividad del mercado de bonos.

Las principales transacciones se registraron en Banco Nacional con 1,033 acciones vendidas.

Tendencia

Tanto en acciones como en bonos se notó manifiesta reacción, siendo especialmente marcada el alza de algunos valores de especulación.

Acciones que subieron

Bancos.—Chile, de 210 a 211.

Mineras.—Llallagua, de 275 a 277 3|4; Oploca, de 79 a 80; Máfil, de 80 a 82.

Salitreras.—Antofagasta, de 123 3|4 a 125 3|4; Loa, de 37 1|2 a 38 1|2; La Unión, de 5 a 6.

Industriales.—El Globo, de 62 a 64.

Acciones que bajaron

Mineras.— Gatico, de 12 5|8 a 12 1|2; Caylloma, de 9 1|4 a 9.

Salitreras.—Castilla, de 16 a 14; Perseverancia, de 15 1|4 a 15.

Industriales.—Gas, de 104 3|4 a 104 1|2.

TRANSACCIONES, OFERTAS Y DEMANDAS

Bancos

Chile.—Subieron. Vendieron 99 a 211; quedó demanda por 100 a 210.

Nacional.—Se colocaron 425 a 47 3|4, y 608 a 48; quedó demanda a 47 3|4.

Español.—Propusieron comprar a 157 y ofrecieron vender a 158.

Santiago.—Pidieron 100 acciones a 141.

Garantizador.— Hubo comprador por 100 acciones a 20.

Francés.—Oferta de venta por 200 a 40.

Sociedades Mineras

Llallagua.—Subieron. Operaciones en la segunda rueda a 277 3|4.

Gatico.—Vendedor de 100 acciones a 12 1|2.

Vacas.—Ofrecieron vender a 5 1|4 y pidieron a 4 1|2.

Caylloma.—Bajaron. Hubo oferta de vender a 9 y demanda a 8 1|2.

Oruro.—Comprador por 100 acciones a 18 1|4 y vendedor a 19.

Oploca.—Subieron. Se efectuaron ventas privadas a 80.

Curanilahue.—Solicitaron comprar a 157.

Antequera.—Hubo vendedor por 500 a 130.

Máfil.—Subieron. Transacciones de 66 a 80 y comprador de 34 a 82.

Monte Blanco.—Propusieron vender 200 a 3 1|4 y pidieron a 3.

San Bartolo.—Comprador a 7 3|4.

Sociedades Salitreras

Antofagasta.—Subieron. Hubo interés por comprar a 125 3|4.

Loa.—Subieron. Vendieron en Valparaíso a 38 1|2.

Lastenia.—Solicitaron comprar 400 a 19.

Castilla.—Bajaron. Ofrecieron vender 100 a 14.

Perseverancia.—Bajaron. Colocaron en Valparaíso a 15.

Sociedades Ganaderas

Gente Grande.—Ofrecieron vender 100 a 75.

Anglo Chilian Pastoral.—Bajaron Se vendieron al mejor postor 500 a 3|4, quedando comprador así.

Sociedades Industriales

Gas.—Bajaron. Colocaron 40 acciones a 104 1|2.

Austral.—Hubo comprador por 100 a 5|8.

Electricidad Industrial.—Vendedor por 100 acciones a 100.

Penco.—Pidieron 50 acciones a 125.

Telégrafo Comercial.— Demanda por 25 acciones a 35 y por 100 a 34 1|2.

Tabacos.—Hubo comprador por 10 acciones a 47.

Melón.—Vendieron 161 acciones a 85.

San Bernardo.—Solicitaron comprar 20 a 106.

El Globo.—Subieron. Pidieron 50 acciones a 64 y ofrecieron a 70.

Compañía de Seguros

La Unión Chilena.— Colocaron 50 a 600.

La Mapocho.— Hubo interés por comprar 100 a 114.

La Alemana.— Compradores por 20 a 200.

Bonos

Caja 8o|o-1o|o.—Subieron. Se vendieron 5,000 a 102, 7,000 a 102 1|4 y 100,000 a 102 1|2, quedó demanda a este precio.

Caja 8o|o.— Subieron. Ofrecieron vender 2,000 a 102 1|4.

Caja 7o|o-1o|o.— Pidieron 10,000 a 96 1|2.

Hipotecario 8o|o-1o|o.— Subieron. Después de venderse 16,000 a 96 1|2, 49,000 a 96 3|4 y 11,000, quedan pedidos a 96 3|4.

Hipotecario 7o|o.— Demanda por 10,000 a 90.

Garantizador 8o|o-1o|o.— Subieron. Ventas de 4,000 año 1908 a 80 1|2, 1,000 año 1911 a 30, 15,000 año 1913 a 75 1|2, 3,000 a 70 1|4, 76,000 año 1912 y 193 a 75 y 10,000 a 74 1|2.

Garantizador 7o|o. — Ofrecieron vender 4,000 año 1912 a 75.

Municipalidad.— Privilegiados de Diciembre. Subieron. Vendieron 36 mil a 90.

RUEDA DE LA BOLSA DE CORREDORES DE VALPARAISO

Primera rueda

Telegrama oficial de la Bolsa de Corredores de Valparaíso, recibido hoy en esta Bolsa de Comercio, a las 12.36 P. M.

2000 Letras de Cambio, Diciembre 10, 16 11|16.
2000 Letras de Cambio, Diciembre 10, 16 11|16.
1000 Letras de Cambio, Julio 2, 17 1|16.
2000 Letras de Cambio, Julio 2, 17 3|32.
1000 Letras de Cambio, Julio 2, 17 3|32.
5000 Letras de Cambio, Julio 2, 17 1|8.
6000 Letras de Cambio, Julio 2, 17 3|32.
5000 Letras de Cambio, Julio 2, 17 1|8.
5000 Letras de Cambio, Julio 9, 17 3|32.
1000 Letras de Cambio, Julio 23, 17 1|16.
1500 Letras de Cambio, Julio 9, 17 3|32.
2000 Letras de Cambio, Julio 9, 17 3|32.
1000 Letras de Cambio, Julio 9, 17 3|32.
500 Letras de Cambio, Julio 9, 17 3|32.
5000 Letras de Cambio, Julio 9, 17 3|32.
6000 Letras de Cambio, Julio 9, 17 5|32.
2000 Letras de Cambio, Julio 2, 17 3|32.
3000 Letras de Cambio, Julio 9, 17 3|32.
2000 Letras de Cambio, Julio 9, 17 3|32.
2000 Letras de Cambio, Julio 9, 17 3|32.
2000 Letras de Cambio, Julio 9, 17 3|32.
21000 Oro, P. H., 53.
10000 Oro, Julio 9, 53.30.
30000 Oro, Julio 9, 53.40.

Oro

Vendedores, 53.20. Compradores, 53.

Letras

Vendedores, 17 1|16. Compradores, 17 3|32.

Segunda rueda

Telegrama oficial de la Bolsa de Corredores de Valparaíso recibido hoy en esta Bolsa de Comercio a las 3.5 P. M.

5000 Hipotecario, 8o|o Chile, 96 1|2.
200 Perseverancia, 15.
100 Loas, 38 1|2.

Oro

Vendedores, 54.10. Compradores, 54.

Letras

Vendedores, 17 31|32. Compradores, 17.

ACCIONES Y BONOS

COTIZACIONES DE ULTIMA HORA

ACCIONES DE BANCOS

	Valor pagado	Precio actual
Banco de Chile	$ 100	$ 211
Banco Español de Chile	100	157
Banco Nacional	20	48
Banco Santiago	100	142
Banco Popular	100	121
Banco Unión Comercial	20	9½
Bco. Hipot. de Chile	200	530
Banco Chileno Garantizador de Valores	100	21
Banco Francés		39½
Banco Italiano	20	4½
Banco Curicó		128

SOCIEDADES GANADERAS

	Valor pagado	Precio actual
Tierra del Fuego	£ 1	73
Chile Argentina	1	9
Ñuble y Rupanco	$ 20	39
Gente Grande	£ 1	75
Laguna Blanca	1	71
Agrícola de Vallenar	$ 20	
Aysen	£ 1	50

SOCIEDADES MINERAS

	Valor pagado	Precio actual
Llallagua	£ 1	727¼
Oploca	1	80
Totoral	$ 10	8
Gatico	£ 1	12½
Oruro	$ 20	[illegible]
Curanilahue	100	158½
Lota y Coronel	£ 10	600¼
Monte Blanco	.. 1	3¼
Colquirí	$ 5	2⅞
S. José de Oruro serie A.	£ 1	3
S. José de Oruro serie B.	1	1
Caylloma	sh 5	9
Las Vacas	$ 50	4½
Pintados	38	4½
Victoria de Lebu	10	8¼
San Bartolo	20	8½
Antequera	£ 1	1½
Poderosa de Collahuasi	" 5	50
Carbonífera Máfil	$ 50	82
Disputada	$ 25	10
Domeyko	$ 5	2½

SOCIEDADES SALITRERAS

	Valor pagado	Precio actual
Antofagasta	$ 25	125¾
Loa	£ 5	38½
El Boquete	5	45
Agua Santa	5	130
Lastenia	1	19
La Unión	$ 20	6
Castilla	20	11
Perseverancia	20	15

SOCIEDADES INDUSTRIALES

	Valor pagado	Precio actual
Cnos. de Gas de Santiago	$ 50	104½
Gas de Valparaiso	50	78
Soc. Austral de Maderas	£ 1	½
Laboratorio Chile	$ 25	86
Electricidad Industrial	60	100
Ref. Az. de V. del Mar	£ 1	84
Azucarera de Penco	1	125
Gas Acetileno	$ 50	10
Fábrica de Tejidos	100	220
Maderas Malvoa	20	13½
Chilena de Tabacos	20	47½
Cervecerías Unidas	100	281
Buques y Maderas	50	40
Molinera El Globo	100	61
Cemento El Melón	£ 1	85
Fábricas Unidas Catres	$ 100	75
Transportes Unidos		46
Mercado de la Vega	100	100
Manufacturera de Tejidos		115
Feria Izquierdo	100	80
American Shoe Factory	100	120

COMPAÑIAS DE SEGUROS

	Valor pagado	Precio actual
La Germania	$ 25	32
La Nacional	25	620
La America	25	65
La Americana	100	205
La Comercial	50	124
La Española	10	220
La Unión Chilena	50	600
La Italia	100	[illegible]
La Internacional	25	100
La Central	25	43
La Francesa	50	120
La Nueva España	75	105
La Alemana	75	190
La Chilena Consolidada	25	50½
La Alianza Chilena	25	84
La Franco Chilena	20	34
La Santiago	50	[illegible]
La Mapocho	60	110
La Araucania	25	50
La Iberia	62½	66
La Unión Nacional	60	60

SOCIEDADES PETROLIFERAS

	Valor pagado	Precio actual
Petróleos del Pacífico	10	0.70
Sud-Americ. de Petróleos	[illegible]	0.20
Pacífico Liberadas		2
Patagonia Consolidada		0.60

SOCIEDADES DIVERSAS

	Valor pagado	Precio actual
Bolsa de Comercio	1,250	61,000
Club Hípico	500	8,000
Hipódromo Chile	500	950
C. S. A. de Vapores	25	250
F. C. L. San Bernardo	100	106
Telégrafo Comercial	25	35½
Telégrafo Nacional	20	[illegible]
Tattersall	100	142

BONOS

Caja 6-1 (30 ab. y 31 octubre)	80½
Caja 6-2 (30 en. y 31 octubre)	85
Caja 7-1 (30 en. y 31 junio)	[illegible]
Caja 7-2 (15 en. y 15 junio)	90½
Caja 8-1 (30 ju. y 31 diciem.)	102½
Caja 8-2 (30 ju. y 31 diciem.)	102
Garant. 6 (30 ju. y 31 diciem.)	70½
Garant. 7 (30 ju. y 31 diciem.)	75
Garant. 8 (30 ju. y 31 diciem.)	75
Hip. 7-1 (30 m. y 30 sep.)	89
Hip. 7-2 (31 ma. y 30 sept.)	80
Hip. 8-2 (31 ma. y 31 sept.)	90½
Hip. 8-1 (31 ma. y 31 sept.)	90½
Hip. V. 8-1 (30 ju. y 31 diciem.)	91¼
Municipalidad 8 (Privilegia.) Abril.	82
Municipalidad (Privilegia.)	82
Caja [illegible]	88
Municipalidad (Privilegia.) Dicie.	90

COTIZACIONES DEL ESTAÑO

No tuvieron variación, quedando en consecuencia a £ 331 al contado y £ 332 a plazo.

BOLSA DE PRODUCTOS

SANTIAGO

Operaciones efectuadas en la rueda de hoy

Todos los precios son por quintal métrico, con saco, salvo estipulación contraria.

Ofertas y demandas

Cebada.—Comprador, forrajera nueva, a 17.

Frejoles.—Vendedor, caballeros, a 45.

Harina.—Vendedor de primera clase, a 21.50, a bordo Tomé.

Vendedor, harina candeal, a 15, a domicilio Santiago.

Pasto.—Vendedor, segundo corte, a 7.50, Buin.

Comprador de primer corte, a 5.80.

Transacciones registradas

Trigo blanco.—600 sacos de trigo blanco, especial, de Traiguén, a 26, sin saco, en Traiguén en carros.

920 sacos, del centro, a 29, sin saco en bodega, Santiago.

Trigo candeal.—262 sacos de trigo candeal, según muestra, a 22.50, en Limache.

400 sacos de trigo candeal, a 25, en bodega Santiago.

Garbanzos.—41 sacos de garbanzos, a 50, en bodega Santiago

Trigo blanco del centro

Precio oficial, 28.75 los 100 kilos, sin saco, en Providencia.

Santiago, Junio 27 de 1918.

El Secretario.

VEGA CENTRAL de la Sociedad del Mercado de la Vega

Revista diaria. Precios de venta de productos por mayor, término medio, según calidad

Acelgas, de 0.50 a 0.80 la docena de atados.
Apio ensalada, de 0.50 a 1 el atado de 12 matas.
Ajos, de 2 a 10 el mil.
Ají verde, de 3 a 6 el saco harinero.
Achicoria, de 18 a 28 el mil de matas.
Berros, de 0.10 a 0.15 la docena de atados.
Betarragas, de 12 a 18 el mil.
Camotes, de 0.40 a 0.80 el kilógramo.
Cebollas cabezas, de 30 a 60 el mil.
Coliflor, de 20 a 35 el ciento.
Cakis, de 8 a 10 el ciento.
Granadas, de 8 a 10 el ciento.
Lechugas, de 15 a 20 el mil.
Lúcumas, de 20 a 25 el cajón.
Limones, de 60 a 80 el mil.
Manzanas, de 15 a 20 el cajón.
Nabos, de 7 a 10 el mil.
Naranjas, de 20 a 25 el mil.
Nueces, de 22 a 25 el saco.
Orégano, de 0.50 a 0.70 la docena de atados.
Porrones, de 16 a 23 el mil
Pimentón, de 30 a 45 el mil.
Papas cazuela, de 14 a 16 el saco.
Papas amarillas, de 13 a 15 el saco.
Perejil, de 0.50 a 0.60 la docena de atados.
Peras, de 15 a 20 el cajón.
Paltas, de 8 a 25 el ciento.
Piñones, de 0.30 a 0.50 el kilógramo.
Repollos, de 4 a 14 el ciento.
Rabanitos franceses, de 2 a 2.40 el mil.
Rábanos, de 3 a 4.80 el ciento.
Repollitos Brusel, de 10 a 12 el saco harinero.
Uvas, de 0.80 a 1.20 el kilógramo.
Yerba buena, de 0.40 a 0.50 la docena de atados.
Zanahorias, de 0.50 a 0.80 el ciento.
Zapallos del año, de 45 a 10 el ciento.

COMPAÑIA DE MINAS DE COBRE DE GATICO

Cita esta Compañía a sus accionistas a junta general extraordinaria para el 3 de Julio próximo con el objeto de pronunciarse sobre el aumento del capital de la Compañía a £ 412,500, actualmente el capital social es de £ 275,000.

Extractando en resumen el balance de la compañía al 31 de Diciembre de 1917, quedaba la sociedad con un saldo adeudado a acreedores por valor de £ 83,302.14.1; lo que, unido al capital, hacía un pasivo de £358,302.14.1 prácticamente.

El activo correspondiente quedaba como sigue: las propiedades mineras de la compañía, con sus máquinas extractoras, andariveles, campamentos y edificios, y el establecimiento de fundición en Gatico con sus resacadoras de agua, muelles, varaderos, material rodante, edificios para la administración y empleados, etc., etc., £ 188,914.0.7.

Existencia de mercaderías generales, inventariadas por perito autorizado independiente, carretas, arneses, material flotante, animales, carbón, coke, cobre en barras, forraje, muebles, etc., etc., todo debidamente castigado, £ 169,388.13.6.

Total avalúo del activo: 338,302.14.1 libras esterlinas.

El objeto del aumento propuesto de capital es completar el establecimiento de fundición, adaptándolo a sistemas modernos que sobre todo bajo las circunstancias actuales, con carbón a 120|- la tonelada métrica en carboneras y coke a 130|-, pueden representar para la compañía una reducción del 60 por ciento o más sobre los actuales gastos por fundición y refinaje.

Hasta el presente estos gastos han marchado últimamente más o menos balanceados con el margen que se deja para fundir del precio de compra de los minerales, de donde éste debe sacar sus utilidades, de modo que éstas no se harían esperar en grande escala al reformarse el establecimiento en la forma proyectada, dada la magnitud de la economía que claramente se divisa.

La modificación del establecimiento importará a la compañía un desembolso de £ 50,000 máximum, en vista de los numerosos elementos nuevos con que cuenta la planta existente, que no habrá sino que adaptarlas al nuevo plan. El resto del aumento se destinará a capital de explotación.

Hecho esto las cuentas quedarían como sigue:

Activo

Minas	£ 188,914. 0. 7
Establecimiento	50,000. 0. 0
Existencias	169,388.13. 6
Caja	4,197. 5 11
	£ 412,500. 0. 0

Pasivo

Capital	£ 412,500. 0. 0
	£ 412,500. 0. 0

MATADERO PUBLICO

Junio 28 de 1918

Encierra para hoy

	Vacunos	Ovejunos	Cerdos
Entrados	282	650	399
En vara	58	0	
Suma	340	650	399
Retirados vivos			
Total beneficiados	310	650	390

Terneros 47—

Junio 27 de 1918

PRECIOS DE LAS CARNES DE AYER

			kilo
Carne buey	1.ª clase	$ 1.14	a 1.16
Id.	2.ª "	1.08	1.12
Id.	3.ª "	60	1.05
Carne novillo	1.ª clase	1.14	1.16
Id	2.ª "	1.08	1.12
Id	3.ª "	60	1.05
Carne vaca	1.ª clase	1.14	1.16
Id.	2.ª "	1.08	1.12
Id.	3.ª "	60	1.05
Carne cordero	1.ª clase	1.50	
Id.	2.ª "	1.20	1.40
Id.	3.ª "	60	1.10
Carne cerdo	1.ª clase	1.05	1.10
Id.	2.ª "	90	1.05
Id.	3.ª "	70	80
Gasa en rama		90	1.00
Cebo de ovejuno		60	70
Cuero de vacuno macho			90
Cuero de vacuno hembra			90

Cuero ovejuno, de $ 10 a 60 docena

ESTATUTOS DE LA COMPAÑIA TECHADO POMESCORIA

En Santiago de Chile, a veintitrés de Mayo de mil novecientos dieciocho, ante mí, Luis Cousiño Talavera, notario, abogado, y los testigos que al final se consignan, comparecieron don Eugenio Pantaleón Fontecilla, arquitecto, domiciliado en la calle de los Capuchinos número seiscientos treinta y cinco, por mil ochenta acciones; doña Adelina Fontecilla viuda de Pantaleón, sin profesión, domiciliada en la calle de los Capuchinos número seiscientos treinta y cinco, por mil ochenta acciones; don Julio Arancibia Mena, arquitecto, domiciliado en la calle del Carmen número seiscientos setenta y seis, por cuarenta acciones; don Eduardo Ugarte Arrau, comerciante, domiciliado en la calle de Agustinas número mil ciento sesenta y cinco, por cien acciones;; don Jorge Santelices Fuenzalida, empleado, domiciliado en la Avenida Ecuador número tres mil setecientos sesenta y nueve, por cuarenta acciones; don Arturo de la Cruz, arquitecto, domiciliado en la calle Vergara número setenta y siete de esta ciudad, por doscientas cuarenta acciones; don Hernán Edwards, ingeniero, domiciliado en la calle Alonso Ovalle número mil cuatrocientos sesenta y siete, por seiscientas acciones; don Carlos Edwards V., comerciante, domiciliado en la calle Santo Domingo número dos mil trescientos cincuenta, por cuatrocientas acciones; y don Luis A. Edwards, corredor de comercio, domiciliado en la calle Agustinas número mil ciento ochenta y dos, por dos mil cuatrocientas veinte acciones, mayores de edad, a quienes conozco, y dijeron que después de haberlos discutido y aprobado, reducen a escritura pública los siguientes estatutos de la "Compañía Techado Pomescoria":

TITULO I.—**Constitución, domicilio, objeto y duración de la Sociedad.**—Artículo 1.o Bajo la denominación de" Compañía Techado Pomescoria", se constituye una Sociedad Anónima cuyo domicilio será la ciudad de Santiago, sin perjuicio de poder establecer agencias o sucursales en los puntos que se estime conveniente.

Art. 2.o La Sociedad tiene por objeto:

a) La compra y explotación comercial de un privilegio de invención obtenido por don Eugenio Pantaleón Fontecilla para fabricar planchas de piedra pómez o escoríos. El indicado privilegio fué otorgado por el Supremo Gobierno con fecha veintiocho de Enero de mil novecientos dieciséis, bajo el número tres mil trescientos cincuenta;

b) Todo lo que se estime conveniente a los intereses sociales y que se halla dentro del giro ordinario de la negociación; y

c) La compra y venta de propiedades raíces que el directorio estime necesario para el desarrollo de la negociación.

Art. 3.o La duración de la Sociedad será de cincuenta años, contados desde la fecha de esta escritura; pero los accionistas podrán prorrogar el plazo, previo acuerdo tomado en asamblea general extraordinaria.

TITULO II.—**Del capital social.**—Art. 4.o El capital social será de ciento cincuenta mil pesos dividido en seis mil acciones de veinticinco pesos cada una, totalmente pagadas.

Art. 5.o El capital social podrá aumentarse hasta quinientos mil pesos cuando así lo acuerden los accionistas en asamblea general extraordinaria convocada con ese objeto, y en la cual se encuentren representados por lo menos los dos tercios del total de las acciones en que esté dividido el capital. El aumento así acordado será sometido a la aprobación suprema y a los demás trámites de legalización.

Art. 6.o En la misma asamblea general extraordinaria en que se acuerde el aumento del capital, se fijará la forma en que debe cubrirse el valor de las acciones que se emitan por dicho aumento.

TITULO III.—**De las acciones.**—Art. 7.o Las acciones serán nominativas.

Art. 8.o Los títulos llevarán la firma del presidente o del director que haga sus veces y del secretario y serán timbrados con el sello de la Compañía.

Art. 9.o La Compañía no reconoce fracciones de acción; sólo admite un dueño por cada una.

Art 10. Las acciones se transferirán por medio de un traspaso que se anotará en los libros de la Sociedad, debiendo emitirse un título a favor del nuevo dueño.

Art. 11. Si por extravío, robo o de cualquier otro modo algún accionista perdiere su título, le será renovada a solicitud suya, y dándose aviso por diez días en un diario del domicilio de la Sociedad. La renovación deberá hacerse constar en el nuevo título que se expida, todo a costa del mismo accionista.

TITULO IV.— **Administración.** —Art. 12. La Compañía será administrada por un directorio compuesto de cinco accionistas, que serán elegidos por la asamblea general ordinaria y durarán un año en sus funciones.

Los directores podrán ser reelegidos indefinidamente.

Art. 13. Para ser director se necesita ser propietario a lo menos de cien acciones, o ser socio colectivo de una Sociedad que posea igual número de acciones.

Art. 14. En caso de vacancia en el directorio, éste procederá al nombramiento del reemplazante, debiendo la asamblea general en su primera reunión ordinaria o extraordinaria, pronunciarse acerca de la designación.

Art. 15. El directorio se reunirá a lo menos una vez al mes y siempre que sea citado especialmente por orden del presidente o cuando lo soliciten dos de sus miembros.

Art. 16. El directorio no podrá constituirse en sesión, sino con asistencia de tres de sus miembros a lo menos y previa citación de todos.

Art. 17. El directorio elegirá entre sus miembros en la primera reunión que celebre, un presidente y un vice-presidente que lo será también de la junta general.

Art. 18. Si alguno de los directores cayere en falencia y suspendiese sus pagos, será en el acto relevado de su cargo'

Art. 19. Son atribuciones del directorio:

1.o Dirigir la marcha de la negociación y fijar los precios de los artículos de expendio y compra;

2.o Fijar los emolumentos y obligaciones del gerente y demás empleados nombrados y separarlos;

3.o Formar los reglamentos internos de la Compañía;

4.o Levantar empréstitos para el fomento de la negociación;

5.o Adquirir propiedades para cumplir los fines de la Sociedad y vender, arrendar o hipotecar las adquiridas;

6.o Convocar a las asambleas generales ordinarias y extraordinarias de accionistas y proponer los dividendos que puedan repartirse;

7.o Repartir dividendos provisorios cuando el estado del negocio lo per-

8.o Presentar a los accionistas en la asamblea general ordinaria de cada año, una memoria que manifieste el estado de la Sociedad y un balance de los libros;

9.o Expedir los títulos de acciones conforme al artículo 8.o

10. Representar judicial y extrajudicialmente a la Sociedad con todas las facultades generales y especiales del derecho, inclusas aquellas en el orden judicial a que se refiere al inciso 2.o del artículo 8.o del Código de Procedimiento Civil. La representación judicial del directorio es sin perjuicio de la que corresponde al gerente en virtud del artículo 9.o del Código de Procedimiento Civil.

11. Transigir cualquira cuestión o juicio que tenga la Sociedad, comprometer y nombrar arbitradores con o sin renuncia de los recursos legales;

12. Delegar sus facultades para objetos determinados en una comisión de su seno, en uno de sus miembros o en cualquiera persona,

13. Cumplir estrictamente todas las disposiciones legales relativas a las sociedades anónimas, la de estos estatutos, la de los reglamentos que se dicten y los acuerdos de las asambleas generales de accionistas;

14. Proponer a la asamblea general de accionistas las alteraciones, adiciones o modificaciones que crea conveniente hacer en los estatutos.

Art. 20. El directorio nombrará un empleado con el título de gerente, cuyos deberes y atribuciones serán:

1.o Atender el desempeño general de los negocios de la Compañía, ajustando sus actos a los estatutos, reglamentos y disposiciones del directorio y de las leyes;

2.o Organizar el manejo interior de la oficina, fábricas y talleres y hacer que la contabilidad sea llevada en orden y al día;

3.o Proponer los empleados que sean necesarios para el buen desempeño de las operaciones, velar sobre su conducta y pedir la destitución de los que no convengan o incurrieren en faltas graves;

4.o Hacer las publicaciones, inscripciones y demás trámites ordenados por las leyes, estatutos y reglamentos y por el directorio;

5.o Inspeccionar el movimiento de caja, firmar juntos con el presidente los títulos o certificados de acciones, los cheques que giren contra los Bancos y verificar el depósito e inversión de los fondos de la Sociedad;

6.o Presentar al directorio en sus reuniones, estados demostrativos de las ventas, compras, existencias de mercaderías y estado de caja;

7.o Presentar mensualmente un balance de comprobación de las operaciones y expedir la correspondencia de la Sociedad;

8.o Presentar al directorio, al fin de cada año, un balance general de los libros de la Sociedad acompañado de un informe y estado que demuestre la marcha de los negocios;

9.o Desempeñar el cargo de secretario del directorio y de las juntas generales; y

10. Ser personalmente responsable por las multas en que se incurriere bajo su dirección, por infracción a las leyes.

Art. 21. No serán incompatibles los cargos de gerente y director.

TITULO V.—**De las asambleas generales de accionistas**—Art 22 Los acionistas serán convocados por el directorio a asamblea general ordinaria, cuando lo juzgue conveniente el directorio una vez cada año y a asamblea general extraordinaria cuando lo juzgue conveniente el directorio o lo soliciten por escrito, expresando el objeto de la reunión, accionistas que representen el diez por ciento del total de las acciones.

Art 23 La convocatoria a asamblea general se hará por medio de un aviso publicado en un diario de esta ciudad desde seis días antes del designado para la reunión En el aviso que se convoque a asamblea general extraordinaria, se expresará el motivo especial que la origine y en la sesión respectiva no podrá tratarse de otro asunto que el expresado en el aviso.

El libro de transferencias de acciones se cerrará seis días antes de la fecha fijada para la asamblea general.

Art. 24. Las asambleas generales ordinarias se considerarán legalmente constituídas con la concurrencia de los accionistas que asistieren. Sus acuerdos obligan a todos los socios.

Para las asambleas generales extraordinarias se requiere un número de accionistas que representen por lo menos la mitad del capital social.

Art. 25.—Si no se reuniere el número de accionistas prevenido en el inciso final del artículo anterior, se hará nueva convocatoria con cinco días de anticipación y cualquiera que sea el número que se reuna en esta ocasión, quedará constituida legalmente la asamblea.

Art. 26.—Los accionistas tendrán un voto por cada acción que posean o representen.

Art. 27. Los accionistas podrán hacerse representar en las juntas generales por sus apoderados generales o legales y también por un accionista de la Compañía autorizado por una carta dirigida al presidente de la junta.

Art. 28.—Las votaciones serán secretas, siempre que la junta general no determine lo contrario.

Art. 29. En las asambleas extraordinarias no podrá tratarse de otro asunto que de aquel que ha motivado la reunión, podrá no obstante proponerse cualquiera indicación para que se considere en la primera junta ordinaria o extraordinaria.

Art. 30. Solamente en asamblea general extraordinaria podrá tratarse del aumento del capital, de la prórroga de la Sociedad y de la disolución anticipada de la misma, sin perjuicio, en estos tres casos últimos, de lo dispuesto en el artículo cuatrocientos veintisiete del Código de Comercio.

Art. 31. Las resoluciones acordadas por las asambleas generales de accionistas, en las condiciones expresadas en los artículos precedentes, serán obligatorias para la Sociedad y para los accionistas.

TITULO VI.— **Del balance e inspección.**—Art. 32. El treinta y uno de Diciembre de cada año se formará el balance general de los negocios sociales.

Este balance se someterá por el directorio a la correspondiente asamblea de accionistas, acompañando una memoria que manifieste la situación de la Sociedad y el resultado de los negocios.

Ambas piezas se depositarán en la oficina de la Sociedad a disposición de los accionistas, ocho días antes a lo menos del fijado para la reunión de la asamblea.

Art. 33. En la junta general ordinaria de cada año la asamblea elegirá una comisión inspectora compuesta de dos inspectores propietarios y dos suplentes.

Dicha comisión examinará las operaciones del año vencido, informará a la asamblea general ordinaria correspondiente, certificando la conformidad del balance de los libros y expondrá si lo juzga necesario, lo que haya encontrado de perjudicial en las operaciones de la Sociedad.

En caso de impedimento accidental, el directorio puede nombrar otros inspectores suplentes.

TITULO VII.— **Del fondo de reserva y los dividendos.**—Art. 34. El fondo de reserva será de veinte mil pesos y se formará con el cinco por ciento, a lo menos, de las utilidades anuales.

Art. 35. Aprobado el balance de cada año, la asamblea general de accionistas aplicará, a propuesta del directorio, las utilidades obtenidas, determinará la parte que convenga retener para fondos de explotación y para regular futuros dividendos, repartiendo el resto a prorrata entre los accionistas.

La remuneración del directorio será de diez por ciento de los dividendos que se distribuyan a los accionistas.

TITULO VIII.—**De la disolución y liquidación.**—Art. 36. Perdida la mitad del capital social, se pondrá en liquidación de la Compañía.

Art. 37. En junta general extraordinaria de accionistas, podrá acordarse la disolución anticipada de la Compañía.

Art. 38. Los directores en ejercicio, serán de hecho los liquidadores de la Compañía, sin perjuicio del derecho de los accionistas para nombrar otros liquidadores si así lo creen conveniente, por mayoría de votos en junta general de accionistas.

Los liquidadores podrán realizar los bienes de la Compañía a los precios y condiciones que estimen más ventajosos, cobrar los créditos y cancelar las deudas y transigir y comprometer con renuncia de todo recurso las cuestiones entre la Compañía y terceros.

Art. 39. Los liquidadores rendirán cuenta a los accionistas del estado de la liquidación cada seis meses.

TITULO IX.—**Disposiciones generales.**—Art. 40. Toda cuestión que se suscite entre la Sociedad y su liquidación con alguno o algunos de los accionistas, se someterá a la resolución de jueces arbitradores, nombrados uno por cada parte, con renuncia de todo recurso.

En caso de discordia entre los nombrados se designará un tercero por los mismos jueces y a falta de avenimiento, por el juez civil de turno de Santiago.

Art. 41 El directorio está autorizado para resolver con arreglo a las leyes y como juzgue conveniente todo lo que no esté prescrito en los presentes estatutos.

Art. 42. La reforma de estos estatutos sólo podrá hacerse en junta general extraordinaria en que estén representadas por lo menos, las dos terceras partes de las acciones de la Compañía.

Los acuerdos relativos a la prórroga de la Sociedad, aumento del capital social, reforma de los estatutos y disolución anticipada, fuera de los casos prescritos por la ley, serán sometidos a la aprobación del Supremo Gobierno.

Disposiciones transitorias. — Artículo 1.o El primer directorio que durará en sus funciones hasta la primera asamblea general ordinaria de Enero de mil novecientos diecinueve, se compondrá de los señores Luis A. Edwards, Eduardo Ugarte A. Hernán Edwards S., Arturo de la Cruz y Eugenio Pantaleón Fontecilla.

Inspectores para examinar las cuentas del primer balance serán en calidad de propietarios los señores Julio Arancibia Mena y Jorge Santelices Fuenzalida.

Art. 2o Se comisiona a don Alfredo Lira Ovalle para recabar la aprobación suprema de estos estatutos y también para aceptar, sin necesidad de consultar a los accionistas, las alteraciones que el Supremo Gobierno exigiere, pudiendo, en consecuencia, firmar las correspondientes escrituras o instrumentos públicos y ejercer todos aquellos actos que reclame la legalización de la Sociedad, pudiendo delegar esta comisión o parte y conferir poderes especiales.

Queda facultado el mismo señor Lira Ovalle para adquirir de don Eugenio Pantaleón, para la Compañía, el privilegio de invención a que se refiere el artículo segundo de estos estatutos.

En comprobante firman con los testigos don Luis Ernesto Covarrubias y don Ernesto V. Fontaine.

Dí copia, pagándose en ella trescientos pesos por impuesto.— Doy fé. — Por cien acciones, Eduardo Ugarte.—Por cuatrocientas acciones, C. Edwards V.—Por doscientas cuarenta acciones, Arturo de la Cruz.— Por mil ochenta acciones, Eugenio Pantaleón.— Por cuarenta acciones, J. Arancibia.— Por cuarenta acciones, Jorge Santelices. — Por mil ochenta acciones, Adelina Fontecilla de P.—Por seiscientas acciones, H. Edwards S.—Por dos mil cuatrocientas veinte acciones, Luis A. Edwards.—Ernesto Covarrubias.— Ernesto V. Fontaine.—Ante mí, Luis Cousiño, notario.

Pasó ante mí, sello y firmo.—Luis Cousiño, notario

Núm. 1,430.—Santiago, 20 de Junio de 1918.—Vista la solicitud que precede de don Alfredo Lira Ovalle, por la Sociedad Anónima denominada "Compañía Techado Pomescoria", en la que pide se autorice la existencia y se aprueben los estatutos de dicha Sociedad, que constan de la escritura pública que se acompaña, otorgada en Santiago el 23 de Mayo último, ante el notario don Luis Cousiño Talavera, y de los cuales aparece:

1.o Que la duración de la Sociedad será de cincuenta años,

2.o Que tiene por objeto:

a) La compra y explotación comercial de un privilegio de invención obtenido por don Eugenio Pantaleón Fontecilla para fabricar planchas de piedra pómez o escorias;

b) Todo lo que se estime conveniente a los intereses sociales y que se halle dentro del giro ordinario de la negociación;

c) La compra y venta de propiedades raíces que el directorio estime necesario para el desarrollo de la negociación;

3.o Que su capital social es de ciento cincuenta mil pesos ($ 150,000), dividido en seis mil acciones de veinticinco pesos ($ 25 cada una); y

Teniendo presente lo informado por el Consejo de Defensa Fiscal y visto lo dispuesto en el artículo 427 del Código de Comercio, decreto:

1.o Autorízase la existencia y apruébanse los estatutos de la Sociedad Anónima denominada "Compañía Techado Pomescoria", que constan de la escritura pública que se acompaña, otorgada en Santiago, el 23 de Mayo último, ante el notario don Luis Cousiño Talavera;

2.o Habiéndose acreditado con el certificado que se acompaña que se encuentra totalmente suscrito y pagado el capital social, declárase legalmente instalada a dicha Sociedad, debiendo iniciar sus operaciones dentro del plazo de noventa días, a contar desde la fecha del presente decreto;

3.o Dése cumplimiento a lo prescrito en el artículo 440 del Código de Comercio.

Tómese razón, comuníquese, publíquese e insértese en el "Boletín de las Leyes y Decretos del Gobierno".—Sanfuentes. Luis Claro Solar.

CASA PARA ESCUELA

En vista de la autorización que me confiere el oficio N.o 432 de 25 de Junio último, del señor Ministro de Instrucción, pídense propuestas públicas para arrendar un local para el funcionamiento de la Escuela N.o 241 del departamento de Santiago.

El local debe estar ubicado dentro del radio comprendido por las calles Maestranza, Ñuble, Carmen y Pedro Lagos. La casa debe tener tres salas de clases, habitaciones para la maestra, servicios higiénicos y patio adecuado. El canon máximum anual es de $ 1,200.

Las propuestas se abrirán el 8 de Julio, a las 3 P. M., en la Sección de Locales de la Inspección General.

El Inspector de Instrucción Primaria.

PAPAS CORAHILAS

Para semilla, ofrecemos para entrega inmediata por cualquier cantidad, garantizando su calidad y procedencia de los Canales.

-: BESA & Cía. :-

Santo Domingo N.o 887

4706-28-f

Avisos Económicos

Bombas

2.a COMPAÑIA DE BOMBEROS "Esmeralda".—Cito al 1er. turno e invito al 2.o a los funerales del voluntario de la 9.a Compañía don S. Aldunate B., para el Viernes 28, a las 9 A. M. Reunión: Cuartel General.—El oficial de semana.

3.a COMPAÑIA DE BOMBEROS "Claro y Abasolo".—Invita a la Compañía a los funerales del voluntario de la 9.a Compañía, don Santiago Aldunate Bascuñán, para el Viernes 28 del presente, a las 9 A. M. Reunión: en el cuartel. Uniforme de parada.—El ayudante.

6.a COMPAÑIA DE BOMBEROS.—Cítase a los voluntarios e invítase a los auxiliares a los funerales del voluntario de la 9.a Compañía señor Santiago Aldunate B., para hoy, a las 9.15 A. M. en el Cuartel General. Uniforme de parada con pantalón blanco.—El ayudante.

7erme. CIE. DE POMPIERS "HONneur et Patrie".—Messieurs les volontaires sont priés d'assister a l'enterrement de Monsieur Santiago Aldunate Bascuñán que aura lieu le Vendredi 28 courant a 9 du matin. Reunión: quartier général. Grande tenue d'Hiver.—L'ayudant.

9.a COMPAÑIA DE BOMBEROS.—Bomba Aniceto Izaga.— Deber y Agnegación.— Cítase a la Compañía a los funerales de nuestro voluntario fundador don Santiago Aldunate B. que se efectuarán el Viernes 28 del presente, a las 9 A. M. Punto de reunión: Cuartel General.—El secretario.

10.a COMPAÑIA DE BOMBEROS.—Cito a la comisión de turno al Cementerio e invito especialmente a la Compañía a los funerales del voluntario de la 9.a don Santiago Aldunate Bascuñán, que tendrán lugar hoy Viernes 28, a las 9.15 A. M. Punto de reunión: Cuartel General. Uniforme de parada con pantalón de paño.

11.a COMPAGNIA DI POMPIERI, "Pompa Italia".—Cito al 2.o turno e invito a la Compagnia ai Funerali del volontario della 9.a Cia. Signor Santiago Aldunate Bascuñán per il Venerdi 28 del corrente mese alle ore 9 A. M. Pantalonineri. Riunione: Cuartel General.—L'Aiutante.

11.a COMPAGNIA DI POMPIERI "Pompa Italia".—Cito alla Compagnia a accademia generale per Domenica 30 del corrente alle ore 9.30 A. M. in quartiere, uniforme di lavore. —Il aiutante int.

Económicos

$ 4.20 VARA CUADRADA POR urgente ausencia esta semana regalo preciosa quintita 30 x 95 1|2 varas con casa muy higiénica toda comodidad, bastantes árboles frutales, largo parrón, etc., una cuadra de Gran Av. Macul y cuatro de Ñuñoa. Tratar su dueño. Agustinas 1074. 5124-28-f

HERMOSA QUINTA EN ÑUÑOA, se vende o permuta por propiedad en Santiago, con facilidades. Morandé 466, oficina 14. 5125-29-f

FARMACIA "LA CATEDRAL".—Plaza de Armas esquina Catedral. Ofrece el famoso específico extirpador de la caspa, "Lavonina Huguet". Dora el cabello y lo hermosea. 5118-28-f

LA PELUQUERIA GODOY avisa a su distinguida clientela que se darán fricciones y masaje con "Lavonina Huguet", loción infalible para extirpar la caspa y hermosear el cabello, en su salón de Peluquería, Ahumada N.o 191. 5119-28-f

LOCAL PARA FABRICA, BODEga, teatro, automóviles, etc., con gran sitio y habitaciones, ofrece en buenas condiciones. Tratar: Delicias 1407. 5112-30-f

LEÑA POR CARGA, VENDO, REcoleta 2555. 5120-29-f

RELOJ DESCOMPUESTO ENcontrado calle Ejército. Reclámese Molina 795. 5113-28-f

POR SETENTA PESOS, REGAlo cuadro al óleo, 1.15x98. Olivares 1664. 5114-29-f

BUENAS PLANCHADORAS SE necesitan, Compañía 1060. 5106-5-g

CASA EN ALTOS, PARA POCA familia, deseo arrendar, alrededor Parque Forestal, Plaza Italia, dirigir ofertas a M. P. Casilla 1624. 5105-2-g

VENDO BILLAR, AVENIDA SANta Elena N.o 1601. 5104-30-f

DESEO COMPRAR DOS CAJAS registradoras de ocasión en buen estado. Indicar detalles y precios a A. Ruiz. Casilla 116. 5103-29-f

FARMACEUTICO JOVEN, HONOrable, competente, necesito para provincia. Tratar: Cueto 541. 5102-29-f

ENCERO, LUSTRO PISOS, DOS manos cera; precio baratísimo. Alonso Ovalle 1142. 5101-23-f

$ 6,000, 5,000, 4,000 3,000, 2,000 y 1,500 presto primeras o segundas hipotecas después de Banco. Bandera 345, altos. 5100-29-f

COMPRO ALMACENCITO, DANdo mil pesos al contado. Dirigirse: Casilla 419. 5099-28-f

$ 6,000, O MENOS DOY PRIMEra hipoteca, o segunda después de Banco. Calle Aconcagua 1262, de 12 M. a 2 P. M. 5098-28-f

TINTORERIA "LA MARIPOSA" es la más económica. San Pablo 1135. 5130-28-f

LOCAL, ARRIENDO CENTRAL, para garage industria, con galpones. Nataniel 178. 5129-29-f

PIANO CLAVIJERO BRONCE, vendo ocasión. Moneda 1375. 5128-28-f

MUEBLES, POR $ 10 SEMANAL, amoblados completos, dormitorios, comedores, salones, escritorios. La forma más equitativa para comprar. Pedir detalles a la Fábrica, Santa Rosa 342. 5132-28-f

SEÑORITA NORMALISTA HACE clases a domicilio. Romero 2643. 5131-2-g

NECESITO PIEZA ENTRE MAEStranza y San Isidro, Alameda y Santa Victoria. Casilla 3046. R. D. Z. 5133-28-f

QUEMADORES, ACETILENO, vendemos baratos, Chacabuco 11. 28-f

TARROS, ESTANQUES, CUBIERtos, lavaplatos, vendemos baratos, Chacabuco 11. 28-f

QUEMADORES PARA PARAFIna fuerte existencia, vendemos baratos, Chacabuco 11. 28-f

Comercio

PELUQUEROS: LES OFRECEmos un nuevo tipo de navajas Calidad Super Extra. La Corbatinera. Estado 266. — 5071-6-g

SOBRETODOS TRINCHERAS: Realizamos a bajos precios. Sastrería López Hnos. San Antonio 384. — 5086-30-f

AVES MINORCAS FINISIMAS, 60 pesos tríos, vende, Las Quintas, 586. 4926-2-g.

TERNOS CORTE SEGUN ULTImos figurines, telas inglesas entrega pagando por mensualidades. Cooperative Sastrería. Agustinas 855. 20-g.

EL DEPARTAMENTO DE AVISOS
TELEFONO 3113
Atiende de 9 de la mañana a 10 de la noche.

AVISOS ECONOMICOS

TARIFA
AVISOS ECONOMICOS
Cada palabra (mínimum 6 palabras por aviso). . . $ 0.05

Descuentos: De 5 a 10 publicaciones seguidas, 5% – De 11 a 20, 10% – De 21 a 30, 15%

TECHO AMERICANO ACANALADO, $ 3.00 plancha. Arostegui Yaneti. Santiago. Manuel Rodríguez 854. 30-f

MANZANAS - PEROS, CAJONES de 160, $ 10 c|u. Dulce membrillo cajitas de 8 libras, $ 7, clase extra. Manzanas porte mediano, $ 36 el mil, despacho libre de fletes cualesquiera estación. Ordenes: A. Montero. Casilla 22, Nacimiento. 3016-13-g

SE ROMPIO LA CABEZA BUScando la Sastrería Poblete, y la encontró en San Diego 1357, frente al Teatro Imperial, para tomar un número del cuarto club de trajes, con $ 5 semanal. 29-f

Ocupaciones

NECESITO PERSONA PARA COcina. Cocina sencilla. Loreto 261. 5075-29-f

COCINERA NECESITO PARA poca familia, buen sueldo. Moneda 1467. — 5095-29-f

TALLADORES: TRABAJO BIEN pagado, 8 horas. Merced 386. 5092-29-f

SE OFRECE UN SASTRE CORtador (corte inglés) con buenos informes. Dirigirse J. C. V., San Diego 272. 5021-29-f

MATRIMONIO EXTRANJERO SE necesita, ella cocinera, él para aseo, se paga buen sueldo, Madrid 855. 5067-28-f

COBRADOR, AYUDANTE CONtador, u otro empleo, doy garantía dinero. Casilla 3659. 4509-9-g

CARPINTEROS EBANISTAS NEcesitan urgente Julio Seckel, Arturo Prat 644. — 4889-28-f

Bodegas

BODEGA HACIENDA ACULEO, Castro 25—Teléfono 998.— Leñas: espino, monte y álamo. Toda clase de frutos del país, especiales para casas de familia. En Exposición 1012, vende por mayor leñas por cargas, especialmente para hoteles, conventos y panaderías Pasto 2.o corte en ramas.

Pensiones

ARRIENDO ALTOS CUATRO piezas, con pensión y pieza bajos. Echaurren 270. — 5073-1-g

Medicina

DENTISTA, VEINTE AÑOS práctica. Planchas para masticación perfecta, desde veinte pesos. Tapaduras porcelana, oro, precios módicos. Trabajos muy rápidos personas ocupadas. Alameda 2188. Portal Granello. 9-g

JARABE PECTORAL DE RADAL compuesto. El más seguro para hacer desaparecer radicalmente la tos. Pídase en todas las boticas. Por mayor y menor Daube y Cía. Droguería Francesa.—4369-5-h

¿QUEREIS TENER UN CUTIS fresco y aterciopelado hasta edad muy avanzada? Usad los incomparables polvos Divinia, de Werck, caja $ 5.00. Droguería Francesa. Daube y demás boticas y droguerías. 20-g

Instrucción

CURSOS PARA TELEGRAFIStas, dibujantes, topógrafos; ayudantes ingeniería, arquitectura, agronomía, por 15 pesos mensuales. Pueden añadirse cinco ramos comercio, idiomas sólo por 15 pesos más. Instituto Mercantil. Bandera 287. Prospectos. 29-f

SOLO POR $ 30 MENSUALES enséñase contabilidad comercial (o bien: agrícola, bancaria, salitrera, minera, militar, industrial oro y billetes; de sociedades colectivas, en participación, comanditarias o anónimas), aritmética, castellano, inglés, francés, taquigrafía, redacción mercantil, caligrafía, geografía comercial, derecho aduanero y consular; código de comercio, moral y escritura máquina, todos juntos. El primer Instituto de Chile en su género, según la estadística oficial. Enseñanza personal y por correspondencia. Clases mañana, tarde y noche. Instituto Mercantil, Bandera 287, esquina Huérfanos. Fundado en 1904, Teléfono Inglés, 273. 29-f

ESCUELA PRACTICA CHAUffeurs-mecánicos. Cursos rápidos, enseñanza por sus dueños. Moneda 1020. 5068-7-g

$ 10 MENSUALES, ESCRITURA máquina, taquigrafía, inglés, francés, alemán, castellano, redacción mercantil, dibujo, aritmética. Clases mañana tarde, noche, Instituto Mercantil, Bandera 287. 25-g

DETECTIVES: CURSO POR COrrespondencia pida prospecto, Escuela Policial. Chillán. 3009-22-g.

CURSOS PARA SEÑORITAS, ESpecialmente. Atendido por profesoras. Enséñase inglés, francés, castellano, redacción mercantil, aritmética, contabilidad, taquigrafía, escritura máquina, caligrafía, piano, dibujo pintura y moral, solamente por $ 30 mensuales, todos los ramos juntos, Instituto Mercantil, Bandera 287. (Fundado 1904), esquina Huérfanos. Pídase prospectos. Teléfono Inglés, 273. 29-f

Arriendos

ARRIENDANSE EN CASA HOnorable, cómodos y elegantes departamentos amoblados. Huérfanos 2530. — 4982-4-g

SE ARRIENDA CASA ESQUINA, apropiada para negocio. Tratar San Isidro 1550. — 5091-28-f

LOCAL EN ALAMEDA, ESPLENdido cualquier negocio, especialmente casa de modas, arriéndase. Tratar: Delicias 1639.— 29-f

Compra-Ventas

AVES DE RAZA ORPINGTON negras, tipos de Exposición, vendo dos lotes. Libertad 724. 4510-29-f

MOTOR ELECTRICO COMPRO de ocasión cinco; tres caballos. Casilla 4008. — 5072-1-g

VINAGRE COMPRA, CLUB DE la Unión, Huérfanos 1139. 5076-29-f

VENDO PLANTAS LIMONES DE Jérova y sutil ingertados; los de diez pesos a cinco a elegir. Matucana N.o 3. — 5074-29-f

COMPRO DENTADURAS Y dientes artificiales usados, Eleuterio Ramírez 1054. 5015-5-g

SE VENDE UN ALMACENCITO pequeño con buena clientela, de buen porvenir. Serrano 35. 5529-28-f

Propiedades

VENDESE QUINTA CON ARBOles frutales escogidos, situada a una cuadra carros Ñuñoa. Tratar: Plaza de Ñuñoa N.o 95.—4715-29-f

OCASION. TRASPASO LOCAL bien instalado, muy central a propósito para emporio de paños y sastrería, negocio seguro. Dirigirse Correo Providencia D. B. I.

PERMUTO QUINTA A UN PASO de Santiago, escogida fruta, linda hortaliza, precioso jardín, parrón 54 metros. Agustinas 1177. 29-f

PRESTAMOS HIPOTECARIOS

Tramito rápidamente préstamos en la Caja y Bancos Hipotecarios, al interés del 6 al 8%; anticipo los fondos que sean necesarios para los gastos y cancelaciones de otras deudas.

CARLOS LATORRE H. :: Catedral No. 1109

HUMANIDADES 1.o al 6.o AÑO
EXAMENES UNIVERSITARIOS
Preparación especial de ramos aislados.
Comercio: cursos de dos años, de un año y de 6 meses.
Idiomas, taquigrafía y dactilografía.
BANDERA 75, Oficina 327 a 330. - Palacio de la Bolsa de Comercio
INSTITUTO ZANELLI

JUNIO 28
San León
CAMBIO
Banc. 16 15/16 | Com. 17
ORO: 54.00 %.
Equivalencias del Cambio
1 £ vale............... 14.16.97
1 Franco 0.52.28
1 Dólar............... 3.01½
1 Peseta............... 1.16¼
N. Argentino......... 1.30¼

TEATRO UNION CENTRAL Concert Biograph DE MODA
HOY VIERNES 28 DE JUNIO, A LAS 6½
Gran Concierto Rojo

TEJA DE MADERA
(PRIVILEGIO EXCLUSIVO)
El mejor y más barato de los techos conocidos encontrará Ud. únicamente en la Barraca y Fábrica MAESTRANZA.
Surtido completo en maderas al más bajo precio.
Ramón Saenz - Maestranza 783. - Teléfono Inglés. 34 - Santiago

THE ENGLISH STYLE - "RAGLANES"
ESTADO 14 al 18
Se Realizan por fin de Temporada.—Sobretodos "Raglanes" antes $ 200 ahora $ 150. Idem de etiqueta antes $ 250 ahora $ 190. Ternos de vestón antes $ 200 ahora $ 185 y 180. — Llamamos la atención sobre nuestro variado surtido de casimires y telas inglesas que acaban de ser despachadas.
YEPEZ HERMANO

CASA QUINTA 900 METROS, SUperficie. Delicias, 4 cuadras Estación. Vendo de ocasión. E. Rodríguez. Vergara 249. — 5082-28-f

Varios

CENTRO DEMOCRATICO ITAliano.— Santiago, San Isidro 92.— Fino al 4 del prossimo mesi di Luglio si riceveranno proposte per l'apalto della cantina. Il concorrente dovra essere di nazionalita italiana. Per dati dirigersi alla secretaría, della instituzione, alle ore 9 alle 10 P. M. 3018-30-f

MUNICIPALIDAD DE SANTIAgo.— Provisión de bencina.— De orden de la Alcaldía, se piden propuestas públicas para proveer a la Dirección de Obras Municipales de bencina para automóviels, con arreglo a las bases que se pueden consultar en dicha Oficina y en esta Tesorería. Las propuestas se abrirán en la sala de la Alcaldía el 8 de Julio próximo, a las 4.30 P.M.— Santiago, 22 de Junio de 1918.—El Tesorero Municipal. 3019-7-g

¡PARTICULARES!! ¡PARTICUlares!! Compro estuches usados. Tratar: Bandera 861, o casilla 3783. 4498-28-f

DIRECCION GENERAL DE Obras Públicas.—Pídense propuestas públicas para la construcción de una escuela rural tipo 160 alumnos ubicada en el fundo Santa Rita de Pirque departamento de Maipo, las que se abrirán el Viernes 12 de Julio, a las 3 P. M., en la Inspección de Arquitectura donde los interesados pueden consultar los antecedentes.—Santiago, 25 de Junio de 1918.—El secretario general. 10-g

COLCHONES OLYMPIA
EL ULTIMO ADELANTO EN HIGIENE Y CONFORT. 4238-14-g

DIRECCION GENERAL DE Obras Públicas.—Aviso.— Pídense propuestas públicas para el ensanche y reparación de la Escuela Profesional de Niñas de Santiago, las que se abrirán el Miércoles 10 de Julio, a las 3 P. M., en la Inspección de Arquitectura, donde los interesados pueden consultar los antecedentes.—Santiago, Junio 24 de 1918.— El Secretario General. 9-g

MINISTERIO DE GUERRA. — Propuestas.—Se piden propuestas públicas para suministrar a la Fábrica Militar de Calzado, los siguientes artículos: 10,000 metros cuadrados de cueros para zapatones; 500 metros cuadrados de cueros para polainas; y 5,000 kilos de suelas. Las propuestas se abrirán el día 3 de Julio próximo, a las 3 P. M., en Santiago, ante el jefe del Departamento Administrativo y en la misma fecha en Valdivia ante el comandante en jefe de la IV División. Bases y demás antecedentes pueden consultarse en la Oficina General de Vestuario y Equipo, Santo Domingo No. 3317. —El jefe del Departamento Administrativo. 3002-3-g

$ 8,000 NECESITO CON GARANtía propiedad urbana, pago 12o|o anual. — M. M. Casilla N.o 2077, Central. — 5084-30-f

Judiciales

REMATE.—EL 23 DE JULIO, A las 3.30 P. M. se rematará por decreto del señor Juez Letrado del 3er. Juzgado Civil de esta ciudad una casa con 6 piezas y servidumbres, calle Camilo Henríquez 917. Mínimum: $ 8,000 con facilidades pago. La propiedad fué tasada en $ 11,000. Bases y antecedentes, Secretaría del Juzgado, expediente Vargas con Zenteno. También se vende en privado. 5078-28-f.

REMATE.—POR ORDEN DEL SEñor Juez don Moisés Lazo de la Vega el 12 de Julio, a las 3.30 P. M., tendrá lugar en la secretaría del 3er. Juzgado Civil de esta ciudad el remate de las acciones y derechos que tiene don Sebastián Guzmán en la sociedad conyugal que hubo con doña Auristela Arellano. Mínimum: $ 2,500 al contado. Bases y antecedentes en la secretaría del 3er. Juzgado, juicio Merino con Guzmán.—El secretario. 5127-28-f.

EXTRACTO.—MARIANO MELO E. notario de Santiago, certifica: que por escritura de hoy, corriente en su registro, don Lucas Verdugo y don Carlos G. Carmona, ambos de este domicilio, han formado sociedad para girar en esta plaza por el término de cinco años y con la razón social de "Verdugo y Compañía", en agencias comerciales y en todo comercio en general. El uso de la razón social corresponde a cada socio indistintamente; pero en el manejo de los fondos sólo intervendrá el señor Verdugo. El señor Carmona tendrá la administración y dirección del negocio, procediendo de acuerdo con el señor Verdugo. El capital es de quince mil pesos, que aporta el señor Verdugo. El señor Carmona sólo aporta su trabajo prsonal. Santiago, trece de Junio de mil novecientos dieciocho.—Mariano Melo E., notario. 5022-29-f.

EXTRACTO. — CERTIFICO QUE por escritura fecha de hoy, ante mí, los señores Casimiro de Pablo y don Ricardo Larios, comerciantes, de este domicilio, han formado una sociedad comercial colectiva para explotar en esta plaza el ramo de compra venta y elaboración de maderas en la barraca "La Estrella", ubicada en calle de Gálvez número mil ciento siete, con la razón social "De Pablo y Larios", cuyo uso corresponderá a ambos socios indistintamente como administradores también de dicha sociedad. El capital social es de diez mil veintitrés pesos noventa y dos centavos, aportados como sigue: 4 mil seiscientos pesos treinta centavos don Casimiro de Pablo S. y cinco mil cuatrocientos veintitrés pesos sesenta y dos centavos don Ricardo Larios, en maderas, maquinarias, galpones, enseres, útiles, créditos, etc. El plazo de la sociedad será hasta el tres de Abril de mil novecientos veintidós. El domicilio es esta ciudad.—Santiago, a dieciocho de Junio de mil novecientos dieciocho.—Abraham del Río, notario. 28-f

DE ORDEN DEL TERCER JUZgado Civil se cita a comparendo para el 28 del presente, a las 3 1|2 P. M., a los parientes de los menores María Mercedes, Margarita Amanda y Teresa Latorre Oyarzún, con el objeto de nombrarles curador a la primera y tutor a las dos últimas.— Santiago, Junio 25 de 1918.—E. Guzmán, secretario. 5047-28-f

NOTIFICACION Y REQUERIMIENto.—En el juicio que sigue don Manuel Jovino Novoa contra don Arturo Ríos Talavera, ante el señor Juez del Tercer Juzgado en lo Civil de esta ciudad se ha pedido se despache mandamiento de ejecución y embargo en contra de don Arturo Ríos Talavera, arquitecto, domiciliado en calle del Dieciocho número 309 por la cantidad de dieciséis mil pesos, intereses y costas de que es deudor según consta de autos. No habiéndose podido requerir de pago el Juzgado previo los trámites de estilo, ha ordenado efectuar el requerimiento de pago y traba de embargo por avisos en la forma prescripta por el art. 57 del Código de Procedimiento Civil. A virtud de lo ordenado y a solicitud del ejecutante requiero de pago a don Arturo Ríos Talavera por la suma antes expresada, intereses y costas y le hago saber que tiene el plazo de cuatro días para deducir excepciones.—Santiago, 25 de Junio de 1918.—E. Guzmán, secretario. 5050-28-f.

QUIEBRA ROMGNA Y GIRARDI. —En solicitud del síndico en que pide libramiento por la suma de mil noventa y dos pesos setenta y siete centavos, para atender a los gastos generales de la quiebra y por su honorario de síndico provisional y definitivo, el tercer juzgado proveyó con fecha veinticinco de Junio en curso: "Como se pide, con citación." —El secretario. 5108.-28-f.

REMATE.—EL 25 DE JULIO, A las 3.30 P. M. se rematará ante el tercer Juzgado Civil la propiedad número 4196 de la calle de Catedral. Mínimum: $ 18,000 pagados al contado. Demás bases, Juzgado indicado, expediente Verdugo con Flores. 5109.-28-f.

POR RESOLUCION DE 21 DE JUnio de 1918 el Juez del 4.o Juzgado Civil de Santiago, señor Ricardo Dueñas, secretaría Alfonso, ha concedido a doña Rebeca Herrera de Garcés la posesión efectiva de la herencia de don Ricardo Garcés Herrera. 5121-4-g.

NOTIFICACION.— POR DECRETO del señor Juez Letrado del 3er. Juzgado de fecha 14 del actual se ha ordenado notificar por medio de un aviso en "La Nación" a los interesados en el juicio de división de la comunidad existente en la casa número 288 de la calle Santa Rosa de esta ciudad, el auto siguiente: "Santiago 31 de Mayo de 1918. Vistos: De acuerdo con lo expuesto en el acta de comparendo de 23 del corriente nómbrase al abogado don Rigoberto Lira V., para que en el carácter de Juez Compromisario, proceda a practicar la división de la comunidad existente en la casa de la calle Santa Rosa, número 288 de esta ciudad entre las sucesiones de don Juan Pablo, don Cirilo y doña Matilde Vargas. Notifíquesele al árbitro, y aceptado que sea el cargo en forma legal, sirva el presente auto de suficiente escritura de compromiso.—Moisés Lazo de la Vega.—E. Guzmán.—Los interesados a quienes se notifica son: doña Rosa Argomedo v. de Vargas por sí y por sus hijos;; don Hernando y doña Natalia Vargas Argomedo; doña Mercedes, doña Emiliana, doña Clementina, doña Rosario y don Cirilo Vargas Manríquez; don Fernando Musso por su mujer doña Rosa Vargas; doña Elena Baltierra v. de Vargas por sí y por su hija doña Elena Vargas Baltierra; doña Ana Vila Magallanes; don Manuel Magallanes por sí y por su mujer doña Amalia Vila; don Julio González por su mujer doña María Mercedes Magallanes C.; don Manuel, don Alfredo, doña Elvira, doña María Angel, doña Victoria y doña Mercedes Magallanes Valderrama; don Manuel Santa María por su mujer doña Benigna Magallanes Valderrama; don Enrique Madge Magallanes; doña Enriqueta Valderrama v. de Magallanes; doña Carlota Magallanes v. de Vila; don Valentín y don Manuel Magallanes Moure; doña Ester Sánchez v. de Rojas por sus hijos don Alfonso, don Guillermo, doña Ester, doña Inés, doña Blanca, doña Lucía y doña Rebeca Rojas Sánchez; don Jovino Novoa por su mujer doña Julia Rojas Sánchez; don Carlos de la Maza por su mujer doña Adriana Rojas Sánchez; don Guillermo Carmona por su mujer doña Raquel Rojas Sánchez; don Emilio Rojas Magallanes; doña Sofía y doña Mercedes San Román Magallanes; doña Delfina Silva v. de Vila, por sí y por sus hijos menores don Claudio y doña Irene Vila Silva; don Cirilo Vila Magallanes, y la sucesión de don Alvaro Vila Magallanes, que la componen los señores Vila Magallanes nombrados.—El secretario. 5126-28-f.

INVENTARIO.—EL PRIMERO DE Julio, a las 3 P. M., procederé en mi oficina a la facción de inventario de los bienes de doña María Loyer v. de Pagani, en cumplimiento de lo decretado por el primer Juzgado Civil.—M J Lira. 1.o-g

REMATE JUDICIAL.—EL 5 DE Julio próximo, a las 3 1|2 P. M., se rematará ante el tercer Juzgado Civil de esta ciudad, la propiedad ubicada en Valparaíso, calle Nueva Nos. 159 y 161 de la Población Portales. Mínimum $ 9,991.05. La propiedad tiene 8 piezas en regular estado, fachada de cal y ladrillo. El comprador podrá reconocer una deuda hipotecaria. Bases y antecedentes en la Secretaría, Banco Garantizador con Antonio Mardones. Más datos dará don Leoncio Arriagada Bravo, Bandera 231.—Santiago, 7 de Junio de 1918. —E. Buzmán, secretario. 5048-28-f

LIMPIE TODO: CABALLOS, COCHE, AUTOMOVIL, TODA LA CASA, ETC., ETC., CON EL FAMOSO

VACUUM CLEANER "NILFISK"

EL MEJOR DEL MUNDO

Compañía General Comercial - Galería Alessandri 23 - Teléfono 2601 - Casilla 1714

4710-28-f

FOLLETIN (29)

EL AS ROJO

POR JACQUES JACCARD

Inmediatamente el hombre cambió de gesto. Nació la confianza en su ánimo y nos ofreció asiento.

—¿Usted es la señorita Virginia Dixon...?— preguntó insinuante. —¿Qué noticias me trae...?

—La señorita Dixon— perdone que interrumpa señor Duponne— (me anticipé yo a toda contestación), viene decepcionada con los ataques que ha sufrido de parte de una banda de espías, cuya organización es completa. Aquí ha venido a encontrar los medios para quitarnos en las puertas de San Francisco el elemento preciso que todos los aliados buscan con tezón...

Así es, señor Duponne. Hemos querido llegar hasta Ud. para darle cuenta que los Dixon son fieles a su palabra, y que aún contra todos los peligros, lucharé para dar cumplimiento a un contrato que es orden sagrada para mí...! Sólo yo, quedo de una familia que ha dado su vida en esta defensa, y apenas saldré de aquí seguiré inmediatamente la persecución que ha quedado interrumpida...

—Tenía conocimiento, señorita, de su calvario. Pero no me explico que llegue hasta este extremo la audacia de esos miserables que abusan en forma tan despiadada de nuestra tolerancia sin límites... ¡oh...! si es escandaloso hasta donde degeneran algunos hombres, o mejor dicho, algunos pueblos...!

—¿Ud. no tiene noticias que darme, señor Duponne? preguntó con ansiedad Virginia, que desde tantos días no oía hablar de nada.

—Mucho no sé, pero debo decirles que allá en Lost Hope no ha quedado sobreviviente ninguno de vuestros servidores.

—¿Cómo..? entonces "Espuma Blanca"... "Kelly" no salvaron..? Dígame que fué de ellos...? ¡Cuando partimos confié en Dios por su salvación...!

—Murieron, y ya se les ha dado honrosa sepultura...

Igual angustia oprimió nuestros labios. Un silencio breve se hizo. ¡Fué como el adios a esos mártires y antes que la tristeza siguiera invadiéndonos, el señor Duponne nos llevó a otra materia!

—Aquí no queda otra cosa, que pedir ayuda al gobierno. ¿Cómo es posible que esto se vuelva a repetir, miéntras una catástrofe pueda ocurrir el día menos pensado para los aliados...?

—Haga Ud. lo más conveniente señor Duponne — Agregué para terminar. Influya con las autoridades civiles o militares para que nos presten cuanta facilidad sea necesaria... por el momento, vamos a despedirnos de Ud. para proseguir la persecución de esa fortuna que se nos escapa.. ¡adios! ¡adios!

Nos acompañó hasta la calle... y aun cuando el auto se alejaba, vimos que aun nos hacía señas con su pañuelo.

A la puerta del garage "Lincoln", veíase desde rato antes, un policía que muy cómodamente, esperaba a alguien... Se había instalado en un cajón de bencina y sin inmutarse, dejaba transcurrir el tiempo.

El garage "Lincoln" era uno de los tantos barracones que servían de pasajero refugio a los autos de alquiler, y al mismo tiempo era almacén general de la casa industrial que giraba en plaza con el nombre del gran presidente.

Repentinamente hizo aparición un auto, que se dirigía al garage donde aguardaba el policía...

—¡Oh... Nicky! ¿de donde vienes...?

—¡Qué gracioso..,! ¡me gusta la pregunta...!

—Aquí no es cuestión de que si te gusta o no te gusta la pregunta... aquí no hay más que contestar, porque de lo contrario vas a ir a la cárcel, cortito...! ¿Me has oído...? ¡estás sirviendo a los espías y te has portado como un traidor! ¿Lo oyes...?

El infeliz Nicky no respondía. No sabía en realidad qué responder, pues el ataque había sido formidable, y estaba desarmado... El temor de una acusación semejante... ¡la silla eléctrica...! ¡un fusilamiento...! o cualquiera otra pena lo horrorizaban, y con un temor grandísimo comenzó a hablar...

—¡Líbreme del mal paso que he dado amigo mío...! sin saber lo que he hecho...! ¡falta que ahora me crean cómplice...! ¡le juro que nada sé...!

—¡Contéstame bien a esta pregunta y estás salvado...!

—Cuál... ¡diga! ¡diga!

—¿Donde has ido a dejar, esos señores del callejón Washington? ¡¡dime!!

—Aquí cerca... al rancho de Fred Cayena.

—Bien, ¡estás salvado...! pero es preciso que lleves a ese sitio a dos personas que van a venir luego...

—A sus órdenes... déjeme llenar con bencina el estanque y estaré a su disposición para ir hasta el mismísimo México si hay necesidad...

Bajó como un rayo el muchachón y pronto estuvo listo, esperándonos.

Cuando hicimos aparición, pasamos ipso fasto al auto que debía conducirnos a otra campaña de vida o muerte, a la cual íbamos con toda decisión y empuje...

Miéntras corríamos hacia el sur, consumimos una ligera cena que el policía nos hizo obsequio antes de partir. Era una vianda exquisita, que vino a reanimarnos, pues casi siempre nos olvidábamos de comer, y a veces pasábamos hasta días enteros sin probar un bocado. Hasta el chófer alcanzó de este banquete, servido a cien kilómetros por hora.

La bondad de los caminos, y la espléndida máquina que poseíamos, nos acortaba la distancia. Volábamos y antes de media noche, nos acercamos al sitio que iba a ser teatro de nuevos incidentes sensacionales.

La región no difería de la que antes nos sirvió de escenario. El terreno se presentaba únicamente más accidentado. Muchas lagunillas, quebradas por todos lados, subidas y bajadas peligrosas. La vegetación era igual. De una exuberancia sorprendente, se prestaba para mil emboscadas, y hacía sumamente difícil la prosecución de un viaje. Era fácil equivocar camino y nos íbamos a encontrar en dificultades serias si no nos valíamos de buenos guías.

CAPITULO X

Fred Cayena era uno de los eslabones que formaban la vasta cadena de espías que infestaban el país de un extremo al otro. No era parte activa en la lucha, pero le había ofrecido a Lettner su cooperación en cualquier momento que lo solicitara. Era hijo de sus obras, y en el sur de California pocos se atrevían contra los hombres de su rancho. Tenían fama los "niños" vaqueros de Cayena: eran invencibles en cualquier terreno: no había rodeo que no fuera para ellos motivo de triunfos incontables, y generalmente se hizo costumbre aceptar de antemano la victoria de ellos. En cuanto a lides particulares, de hombre a hombre, no se discutía... y el que se arriesgaba en una aventura semejante, perdía hasta el bautismo en la pelea.

Esa tarde, cuando asomó el auto de Lettner, conduciendo esa comitiva que integraban Hirtzman, Heffern y Berta, en el rancho se procedía a la merienda. La hora del trabajo cesaba, y ya todos se aprontaban para comer cuando la ronca bocina anunció la presencia de esos huéspedes extraordinarios...

—¡Eh...!Fred... ¿cómo va?...

—¡Qué dice Ud. Lettner...! ¿qué lo trae por acá...?

—Se trata de una pequeña estación, mientras estos señores cambian de ropa, y tú mandas alistar la gente para acompañarlos hasta la frontera...

—Sí, ¡está bien...! yo me encargaré de que lleguen a la frontera sin novedad, esta misma noche. Pero la gente, quiere el dinero ahora mismo...

—¡Conforme! ahora mismo lo tendrás...

Fred presentó las manos, y le cayeron varios puñados de doradas monedas...

Luego, la comitiva desapareció por una angosta puerta que comunicaba con un amplio dormitorio. Y todos comenzaron inmediatamente a transformarse... reemplazaban sus trajes de burgueses por los comunes ropajes del cow boy. Heffern era el único que mantenía su gran chambergo, como distintivo clásico a través de su actuación en toda esta aventura...

Media hora apenas transcurrió, cuando partieron del rancho de Cayena, unos veinte jinetes. Comandaba Hirtzman. Eran esos mismos cow-boys imbatibles, el terror de la pradera cuando encontraban oposición... Salieron en irresistible tropel. Y no habían avanzado un kilómetro, para encontrar el camino carretero que llevaba a la frontera, cuando sintieron el ruido característico de un auto en marcha... ¿Quién se atrevía por ahí, a esas horas, y en estas circunstancias especiales?...

—¿Oyes...?— dijo Hirtzman, dirigiéndose a Heffern.

—Sí... parece que un auto se aproxima... ¡deténganse, gritó a la patrulla!— y adelantándose, atravesó un pequeño matorral para descubrir a los inoportunos desde un sitio que no pudiera ser reconocido...

En ese instante yo discutía con Nicky la ubicación del rancho de Cayena... Habíamos viajado durante varias horas, y la obscuridad que por momentos se hacía intensa, iba dificultando la marcha. De pronto desembocamos frente a una encrucijada que dividía el camino en varias rutas pequeñas y una más amplia, que era indudablemente la continuación del camino carretero.

El auto se detuvo. Nicky se volvió para decirnos:

—No sé cuanta distancia media de aquí a la vivienda de Cayena. Pero los llevé por ese camino, directamente...